BIBLIOTHECA NACIONAL DO RIO DE JANEIRO CONT.

Diario Carioca

Director : J. E. DE MACEDO SOARES

Anno III — Numero 691 | Rio de Janeiro, Domingo, 14 de Setembro de 1930 | Numero avulso 100 réis

A DEMOCRACIA ARGENTINA

Os argentinos encerraram o cyclo da acção directa revolucionaria. O novo governo está solidamente estabelecido, a moeda nacional valoriza-se, os banqueiros estrangeiros procuram negocios na Republica, o espirito publico tranquillizado applaude a orientação democratica dos chefes da revolução e aguarda a restauração opportuna da ordem civil.

Longe de mostrar um estado de enfraquecimento ou decomposição da sociedade politica argentina, o movimento de 6 de setembro veio patentear a energia civica da nação, o seu senso da liberdade, a coragem do seu patriotismo. Os negativistas, os interesseiros, os eunuchos, que os ha em todos os paizes, deviam ter tido uma grande surpresa na Argentina. Os celebres conselheiros do "mais vale um máo governo do que uma excellente revolução" e os que baseiam a disciplina passiva das corporações militares na incapacidade moral e intellectual da officialidade para julgar os actos inconstitucionaes dos governos — receberam uma lição efficaz testemunhando a decisão firme do povo argentino secundado nas suas reivindicações patrioticas pelos grandes chefes do seu Exercito.

Nós, aqui no Brasil, devemos confessar com o intuito de nos aperfeiçoarmos que, ainda estamos muito longe do estadio de cultura politica que attingiu o povo argentino. Os governos que temos supportado são infinitamente peores em todos os sentidos, que o agora deposto em Buenos Aires. Aqui não se vota, aqui não se tem nenhuma garantia de liberdade, aqui não ha a minima fiscalização efficaz dos actos do governo, que se mette nas mais perigosas aventuras, como se estivesse comendo canja em familia.

A opposição argentina denunciou a "inercia" do governo Irigoyen, deante de uma crise economica e financeira, condemnando certos actos administrativos julgados prejudiciaes ao paiz. No Brasil, o presidente da Republica, que nunca revelou nenhuma competencia technica financeira, toma sobre si a responsabilidade de realizar uma reforma monetaria, desdenha o concurso de auxiliares notoriamente capazes, pela vaidade de recolher sózinho as glorias do exito do seu plano — fracassa miseravelmente, arruina o commercio, desorganiza a producção agricola, destroe as industrias, desloca todo o systema financeiro da Federação, aviltando a moeda nacional e, no meio dos destroços do seu governo, ainda tem coragem para enveredar por uma politica de violencias e illegalidades, para eleger seu successor, um compadre não menos ignorante, porém, muito mais immoral do que elle proprio!

Aqui temos o povo roubado, aviltado e surrado, muito afrissurado, muito impacientado por uma revolução, para a qual, entretanto, não quer concorrer senão com sua curiosidade!

O brasileiro está na situação do sujeito que pôz uma gallinha á chocar no Rio Grande do Sul e que, de minuto a minuto, agarrado no rabo da ave, quer vêr se a ninhada já pôz a cabeça de fóra. A precipitação irracional do méco esfria os ovos, incommoda o gallinaceo, perturba a incubação. Mas o pandego que não pôz nenhum dos ovos que estão no chôco e que não lhes fornece o calor do seu corpo, nem ao menos quer concorrer com sua confiança, esperando com calma que se realize convenientemente a obra alheia de que vae aproveitar!

Os tempos em que vivemos no nosso paiz — francamente — não nos enchem de orgulho. Façamos ao menos um pequeno esforço para temperar a fibra e tenhamos um pouco de vergonha.

J. E. DE MACEDO SOARES.

A SITUAÇÃO NO RIO GRANDE

O sr. Borges de Medeiros passa a chefia do Partido ao sr. Getulio Vargas — Movimento de tropas

Sr. Lindolfo Collor

Chegou hontem, do Rio Grande do Sul, por avião, a esta capital, o deputado Lindolfo Collor, leader interino da bancada gaucha e figura de grande prestigio na politica do seu Estado.

O sr. Lindolfo Collor, que por sua actuação energica e efficiente na actual campanha politica, se tem imposto á admiração e reconhecimentos dos brasileiros que ainda conservam intacto o sentimento de patriotismo, continuará, estamos certos, na liça em que se empenhou, pela defesa do regimen.

O SR. GETULIO VARGAS TEM AMPLA AUTORIDADE PARA AGIR NO SEIO DO PARTIDO RIO GRANDENSE

PORTO ALEGRE, 12 (Do correspondente) — O "Correio do Povo", registra a versão corrente nas rodas politicas de que o sr. Sinval Saldanha, vice-intendente municipal e pessoa de toda a confiança do sr. Borges de Medeiros, recebera deste uma carta sobre o actual momento politico e sobre a orientação a seguir pelos republicanos riograndenses.

Nessa carta, mostrada sem reservas, o sr. Borges de Medeiros diz que, neste instante grave, não devem existir divergencias no seio do partido, mas no caso de surgirem, deverão ser dirimidas pelo presidente Getulio Vargas, cuja autoridade precisa ser prestigiada sem discordancias, cabendo-lhe mesmo orientar o Partido Republicano do Rio Grande, com inteira autonomia.

O sr. Borges de Medeiros defere, assim, ao sr. Getulio Vargas, prerogativas de direcção partidaria, segundo a noticia, aliás, ha muito tempo divulgada.

TROPAS E MAIS TROPAS PARA O RIO GRANDE DO SUL

PORTO ALEGRE, 12 (Do correspondente) — O general Gil de Almeida, commandante da 3ª Região Militar, enviou ao commandante da quinta Brigada de Infantaria, um telegramma em que communica a chegada a esta capital, de uma companhia de infantaria do setimo regimento e se congratula com aquelle commando pela rapidez com que foi executada a ordem da Região.

A Argentina sob um governo revolucionario

O CHILE RECONHECEU O GOVERNO DO GENERAL URIBURU — EM TORNO DE UM EMPRESTIMO DE CINCOENTA MILHÕES — O NOVO DIRECTOR DA ESCOLA NAVAL — INTERVENÇÃO NAS PROVINCIAS DE MENDOZA E SANTA FE' — ONDE ESTA' IRIGOYEN

NAO ESPEROU A PALAVRA DE WASHINGTON...

BUENOS AIRES, 13 (A. A.) — O governo chileno acaba de reconhecer o governo provisorio argentino. O Chile é o primeiro paiz que reconhece o governo estabelecido pela revolução militar argentina de seis de setembro.

REFORMANDO O EMPRESTIMO DE CINCOENTA MILHÕES

BUENOS AIRES, 13 (A. A.) — Segundo noticiam os jornaes, o governo provisorio da Republica reformará o emprestimo feito com a firma bansaria Chatam Phoenix Corporation, de Nova York, de cincoenta milhões de dollares e a se vencer no dia primeiro de outubro vindouro.

Adiantam os jornaes que esta negociação só será effectuada com os mesmos banqueiros se não fôr apresentada ao governo provisorio nenhuma outra proposta que offereça maiores vantagens.

Pensam os jornaes, porém, que tal não se verificará, por isso que de inicio do actual governo chefiado pelo general Uriburu, lhe foi endereçado um offerecimento de emprestimo, offerecimento que o governo provisorio não aceitou, mas que tambem não recusou.

O NOVO DIRECTOR DA ESCOLA NAVAL

BUENOS AIRES, 13 (A. A.) — O ministro da Marinha, contra-almirante Bernard, de accordo com o presidente do governo provisorio, general Uriburu e de todo o Ministerio, designou director da Escola Naval o capitão de navio Pedro Casal.

General Uriburu

Esse militar occupava o mesmo cargo durante o governo deposto, delle tendo sido afastado por ordem do presidente Irigoyen, por ter dado baixa a um cadete que faltara ostensivamente á disciplina.

Pos essa occasião, apresentou o capitão Casal os artigos do Regulamento da Escola Naval em que se baseara para punir o dito cadete, mas, essas razões foram recusadas pelo ministro da Marinha, almirante Zurueta, por ordem do presidente Irigoyen.

Em consequencia de sua destituição do cargo, o cap. Pedro Casal apresentou incontinente o seu pedido de demissão da marinha, pedido que, todavia tambem foi recusado, por se entender que a aceitação do pedido poderia ter como consequencia um levante da Escola.

INTERVENÇÃO NAS PROVINCIAS DE MENDOZA E SANTA FE'

BUENOS AIRES, 13 (A. A.) — O governo provisorio da Republica designou, por decreto de hontem, interventores federaes nas provincias de Mendoza e Santa Fé, respectivamente os drs. José Maria Rosa e Diego Saavedra.

IRIGOYEN ESTA' AGUARDANDO ORDENS...

BUENOS AIRES, 13 (A. A.) — Em nota dirigida aos jornaes, o dr. Sanchez Sorondo, ministro do Interior, informou que o cruzador "General Belgrano" se acha fundeado no porto de Enseada.

Accrescenta a nota que o ex-presidente da Republica dr. Hipolito Irigoyen se encontra detido a bordo delle, aguardando ordens do governo.

POSTO EM DISPONIBILIDADE

BUENOS AIRES, 13 (A. A.) — O ex-inspector geral do Exercito, general de divisão Severo Toranzo, foi posto em disponibilidade.

O SENADOR MOLINARI PRETENDE EMBARCAR PARA O BRASIL

BUENOS AIRES, 13 (A. A.) — O senador Molinari, amigo intimo do ex-presidente Irigoyen, e figura das principaes no seu partido, vae deixar, ao que consta, o seu asylo na legação japoneza, embarcando para o Brasil.

DEPOIS DO ASSASSINIO DE JOÃO PESSÔA

UM "COMPLOT" PARA ELIMINAR UMA ALTA PERSONALIDADE DA POLITICA MINEIRA

Bello Horizonte, 13 — (Especial para o "Diario Carioca" — Um jornal officioso desta capital noticia, que as autoridades, deante de denuncias recebidas, conseguiram surpreender um "complot" no Estado, tramado para eliminar uma alta personalidade da politica mineira.

Adeanta ainda o referido jornal, ter lhe sido impossivel apurar, nas rodas policiaes, a veracidade da informação, que, porém, lhe foi transmittida por mais de uma pessoa digna de consideração. ... ...

A ATTITUDE VALOROSA DO POVO PARAHYBANO

O sr. Alvaro de Carvalho continuará á frente do governo — A Parahyba não quer approximações com o Cattete

JOAO PESSOA, 12 (Do correspondente) — Foi recebida, aqui, a noticia de que, attendendo ao telegramma do senador Epitacio Pessoa, o sr. Alvaro de Carvalho não abandonará o governo do Estado. Seria um crime entregar a Parahyba ás mãos de seus maiores inimigos.

Com o dr. Alvaro de Carvalho na presidencia, não ha temor de novas vinganças e represalias dos pretensos deputados, do senador de Princeza e de todos os comparsas do assassino do presidente João Pessoa.

Os politicos da Junta Apuradora, a representação no Congresso e todos os demais inimigos da Parahyba, não possuem elementos sufficientes para, por si sós, se imporem no Estado.

Com a vinda, dentro em breve, do senador Epitacio Pessoa á Parahyba, tudo serenará, segundo se espera.

O SR. JULIO LYRA PROTESTA EM VAO, CONTRA A SUSPENSAO DO SEU MANDATO

RECIFE, 12 (Do correspondente) — O sr. Julio Lyra, vice-presidente do Estado da Parahyba, que acaba de ter o seu mandato suspenso pela Assembléa Legislativa daquelle Estado, por ter sido pronunciado como cumplice no assassinio do presidente João Pessôa, enviou áquella assembléa um protesto que não foi tomado em consideração.

A população da Parahyba rejubila-se com a attitude do Congresso Legislativo.

A PARAHYBA NAO QUER A MENOR APPROXIMAÇAO COM O SR. PRESIDENTE DA REPUBLICA E OUTROS INIMIGOS DO ESTADO

JOÃO PESSOA, 12 (Do correspondente) — A Assembléa do Estado enviou ao senador Epitacio Pessoa o seguinte telegramma:

"A Assembléa Legislativa, apoiada pelo povo, está disposta a prestigiar a acção do presidente Alvaro de Carvalho.

(Continúa na 9ª pagina).

O CACIQUE ESTACIO COIMBRA ESTA' ACOBERTANDO OS BANDIDOS DE PRINCEZA

A DENUNCIA DE UM VESPERTINO RECIFENSE

RECIFE, 13 — (Especial para o DIARIO CARIOCA) — A cidade continúa vivendo horas de grande ansiedade, ante a denuncia feita pelo "Diario da Tarde", de que os cangaceiros que formavam a horda sinistra de Zé Pereira, estão sendo homisiados no interior desse Estado, sob directa protecção do governador Estacio Coimbra.

As noticias aqui recebidas do interior, informam que as populações vivem momentos de inquietação e sobresalto, temendo que, a qualquer hora, surja o bando sinistro e pratique as depredações e os crimes que tanto o caracterizaram nos sertões parahybanos.

NA ITALIA DE MUSSOLINI

VIOLENTOS TEMPORAES NAS REGIOES DA LOMBARDIA E DE PALERMO

Mussolini

MILAO, 13 (A. A.) — Toda a região da Lombardia tambem foi flagellada por violentissimo temporal, seguido de chuvas copiosas.

Uma faisca electrica fulminou ao guarda aduaneiro Bulfoni.

As aguas dos rios subiram demasiadamente, registrando-se grandes alagamentos.

De Treviso chegam noticias de factos identicos em toda a região.

PALERMO, 13 (A. A.) — Violento temporal, que desabou sobre esta região, provocou o naufragio de dois barcos pescadores.

Até agora estão desapparecidos dois tripulantes.

GRANDE INCENDIO EM VENEZA

VENEZA, 13 (A. A.) — Na villa de Valsugana irrompeu um violentissimo incendio que destruiu dezenove casas.

Ficaram sem tecto trinta e cinco familias e os damnos foram de grande monta, não havendo, felizmente, victimas pessoaes a lamentar.

MANOBRAS MILITARES

ROMA, 13 (A. A.) — Iniciaram-se nas visinhanças de Mentana, as manobras da Milicia, desenvolvendo-se os mais modernos exercicios militares.

O inicio das manobras foi assistido, em pessoa, pelo presidente Mussolini.

CHEGARAM A CARDONE OS DESPOJOS DO HEROICO LEGIONARIO PIFFER

MILAO, 13 (A. A.) — Communicam de Gardone que chegaram áquella cidade, transportados de Fiume, os despojos do heroico legionario Piffer.

Gabriel d'Annunzio proferiu commovidas palavras de evocação dos grandes feitos do illustre morto.

CONSTRUCÇAO DE TRES NAVIOS MOTORES-TANQUES

ROMA, 13 (A. A.) — Communicam de Moltfalcone que os famosos estaleiros daquella cidade iniciaram a construcção de tres navios motores-tanques para o transporte de petroleo de grande trust europeu.

Esses novos tanques terão o deslocamento de dezoito mil toneladas cada um, e serão dotados dos mais modernos apparelhamentos para maior rapidez dos serviços.

HOMENAGEM A NEGRELLI E AO PADRE CHINI

TRENTO, 13 (A. A.) — O marquez Marconi inaugurou, hontem, os monumentos em homenagem a Negrelli, autor do projecto do canal de Suez e ao padre Chini, celebre explorador da costa occidental da America do Sul.

Por occasião da cerimonia, usou da palavra o deputado Lunelli.

O NOVO MINISTRO DA RUMANIA JUNTO AO VATICANO

CIDADE DO VATICANO, 13 (A. A.) — Sua Santidade o Papa recebeu o sr. Nicolas Petroscu Commeno, que apresentou ao Santo Padre as credenciaes que o acreditam como ministro da Rumania junto ao Vaticano.

CAIXAS ENCOIRADAS

Os srs. Washington Luis e Julio Prestes estão guardando o mais cauteloso segredo em torno da revisão do contrato da **"S. Paulo Railway"**. Dir-se-ia que se trata de um negocio de familia dos dois sóbas, o casamento de alguma donzella da estirpe dos dois presidentes, caso que na verdade só á elles poderia interessar.

O mysterio feito em torno de actos administrativos que dispertam justamente a maior curiosidade do publico, por envolver os seus mais legitimos interesses — é de todo em todo desaconselhavel.

O sr. Washington Luis está, em materia de dinheiro, acima de qualquer suspeita; mas o mesmo já não succede com o sr. Julio Prestes e com alguns dos auxiliares do actual governo federal, que se hão de envolver forçosamente nas transacções da **"S. Paulo Railway"**. A reforma do contrato dessa companhia de estrada de ferro, não tem nenhum aspecto politico e não deve espicaçar a curiosidade da 4.ª delegacia auxiliar.

Por que motivo o sr. presidente da Republica esconde tão cuidadosamente suas verdadeiras intenções quanto á solução do caso, especialmente agora que as respectivas negociações parecem encerradas?

Foi, ha dias, lida na Camara, uma mensagem presidencial, pedindo autorização para realizar em determinadas condições um entendimento com a companhia ingleza e assignar um termo additivo e de execução das clausulas do contrato actualmente em vigor. Referindo **grosso modo** os pontos que o "entendimento" deve ferir, o sr. Washington Luis cita varios melhoramentos importantes na linha S. Paulo-Santos, inclusivemente a construcção de uma via dupla electrificada de simples adherencia, capaz de multiplicar por deз o indice de intensidade de trafego que as linhas da serra da alludida companhia actualmente apresentam.

A mensagem presidencial não diz uma palavra sobre as avultadas **"luvas"** que os inglezes teriam que pagar pela reforma do seu contrato e, entretanto, nos corredores do Ministerio da Viação, os amigos do sr. Konder ainda hoje insistem em assoalhar que o Thesouro conta com esse supprimento! Por outro lado, não ha na mensagem presidencial a mais remota allusão á Sorocabana e ao arrendamento dessa estrada á sua concurrente estrangeira.

Sabe-se, que o prolongamento de Mayrink a Santos, da estrada de ferro do governo paulista, foi decidido soberana e autocraticamente pelo sr. Julio Prestes, na primeira semana do seu governo em S. Paulo. Todos os technicos, economistas e financistas de S. Paulo, manifestaram-se immediatamente contra um projecto inconveniente sob todas essas faces. Mas o sr. Julio Prestes, da escola do sr. Washington Luis, é um sabio de nascença, não precisa dos conselhos de ninguem, faz o que quer e manda porque póde. Teimou, por conseguinte, na obra dispendiosissima, que não satisfaria o seu principal objectivo e iria perturbar o plano grandioso á ser realizado paulatinamente da unificação em 1 metro e 60 das bitolas das estradas de ferro do Estado.

Agora entramos em fundadas duvidas sobre o destino das obras iniciadas e que já montam a mais de 100 mil contos de réis. Proseguirá essa maluquice até esgotar o orçamento de 500 mil contos para esbarrar na concurrencia mortal com as novas linhas da **"S. Paulo Railway"**, contratadas com o governo federal?

Ou nas sombras da mensagem presidencial se occulta o proposito do arrendamento da estrada paulista á sua rival ingleza?

Ninguem sabe. Aqui no Brasil, o contribuinte póde saber muita coisa do que se passa na Lua ou no planeta Marte; mas nunca saberá o que se passa com o seu dinheiro administrado pelos poderes publicos.

Os governos incompetentes e deshonestos têm horror á publicidade e á discussão dos seus actos e opiniões. O regimen que lhes convém é o do silencio. E, emquanto o formos supportando, esse é o regimen do **"Estabilizador"** e do **"Trabalhador"**.

J. E. DE MACEDO SOARES.

TERCEIRO CONGRESSO SUL-AMERICANO DE TURISMO

Escolhida a cidade de Montevidéo para séde do 4º Congresso — Homenagens aos "raidmen" uruguayos

Realizou-se, hontem, a 2ª sessão plenaria do 3º Congresso Sul-Americano de Turismo, com o objectivo de levar ao conhecimento dos delegados as conclusões a que chegaram as diversas commissões internas e a commissão homologadora dos trabalhos apresentados no presente certamen, já estudados e debatidos nos congressos anteriores.

Aberta a sessão, o sr. Reynaldo de Aragão communica a chegada a esta capital dos "raidmen" uruguayos que vieram de sua patria visitar o nosso paiz.

Congratula-se com os srs. delegados pela visita desses "raidmen" que assim trouxeram uma manifestação sportiva, da mais alta cordialidade sul-americana.

O sr. Raphael Pinheiro propoz, a seguir, que fosse nomeada uma commissão do Terceiro Congresso Sul-Americano de Turismo para levar aos touristas uruguayos não só as boas vindas, como as felicitações mais calorosas, por essa grande obra de approximação continental, que representa a longa viagem por elles realizada. Attendendo ao appello do sr. Raphael Pinheiro o presidente nomeou uma commissão composta do proponente e dos srs. Reynaldo Aragão, Romulo Yegros, Juan Albertotti e Julio C. Borda, para receber e agasalhar os "raidmen" uruguayos.

A seguir, fala o sr. Romulo Yegros. O delegado argentino a proposito do Uruguay e de accordo com o que acabava de ser resolvido, aproveitou a opportunidade para propor que fosse designada a cidade de Montevidéo para séde do 4º Congresso Sul-Americano de Turismo.

O sr. Christovam de Camargo, resumindo e concretizando as idéas que acabavam de ser expendidas pediu que os delegados se puzessem de pé e acclamassem a escolha da cidade de Montevidéo para séde do Quarto Congresso Sul-Americano de Turismo, o que foi feito entre palmas.

Volta a falar o sr. Raphael Pinheiro, para pedir que antes de ser approvada a proposta do delegado argentino, fosse passado um telegramma ao presidente do Uruguay, communicando á s. ex. o jubilo que sentiam os delegados, e que era certamente o jubilo do Brasil inteiro, de ver so chegar-lhe essa primeira caravana automobilistica no momento em que se realiza o Terceiro Congresso Sul-Americano de Turismo, ver escolhida a cidade de Montevidéo para a nova reunião.

O sr. Reynaldo Aragão, pediu que esse telegramma fosse tambem extensivo ao ministro do Brasil acreditado nesta capital, testemunhando-lhe a sympathia com que fôra votada essa escolha.

Dada a palavra ao sr. Romulo Yegros, este suggeriu a designação de uma commissão especial que ficará encarregada de entrevistar as autoridades do poder executivo brasileiro, quer o sr. presidente da Republica, quer o sr. ministro das Relações Exteriores para concretizar as aspirações do Congresso de Turismo.

Attendendo ao appello feito o sr. presidente nomeou uma commissão composta dos srs.: senador João Thomé, deputado Julio C. Borda, sr. Romulo Yegros e dr. Generoso Ponce.

Por proposta do sr. Juan Albertotti foi incluido nessa commissão o presidente do Congresso, sr. Christovam de Camargo.

Estando na casa do sr. Victor Konder, foi nomeada uma commissão composta dos srs. Lingaard de Menezes, Juan Albertotti e Raphael Pinheiro para introduzirem no recinto, o titular da Viação.

Depois de resolvidas algumas questões de ordem, fala o sr. Victor Konder, para dizer o seguinte:

"Antes de encerrar a sessão, desejo manifestar aos srs. congressistas a minha alegria pelo brilho com que vão correndo os debates deste Congreso, pela maneira proveitosa com que estão deliberando e, ao mesmo tempo, para convidar a todos a que commemoremos especialmente o grande acontecimento de hoje: a chegada, ao Rio de Janeiro dos "raidmen" automobilistas uruguayos, acontecimento da mais alta significação para a solidariedade continental, em que devem collaborar egualmente a rodovia moderna e o turismo".

A seguir foi a sessão encerrada.

O ALMOÇO AOS "RAIDMEN" URUGUAYOS

Realizou-se, hontem, no Automovel Club o almoço offerecido pelo Automovel Club e Touring Club do Brasil aos srs. major Monteiro Perez, Arturo P. Visca e J. Martinez, realizadores do raid automobilistico Montevidéo-Rio de Janeiro.

Falou offerecendo o almoço em nome daquellas duas instituições e do dr. Carlos Guinle, que se acha ausente, o dr. Nelson Pinto.

Agradecendo, fizeram uso da palavra o dr. Ramos Montero, ministro do Uruguay, os homenageados, major Montero Perez e Arturo P. Visca; os srs. Juan Albertotti e dr. Miranda Jordão.

O MONTEPIO PARA AS VIUVAS E FILHAS DOS JORNALISTAS

OS AGRADECIMENTOS DA ASSOCIAÇÃO DE IMPRENSA AO CONSELHO E AO SR. VIEIRA DE MOURA

Corria a sessão do Conselho Municipal em meio, quando o sr. Dormund Martins communicou á casa que se achava presente uma commissão de directores da Associaçao Brasileira de Imprensa, que vinha, em nome da classe apresentar os seus agradecimentos ao sr. Vieira de Moura e ao Conselho, pela apresentação e approvação do projecto instituindo o montepio para as viuvas e filhas solteiras dos jornalistas cariocas.

O sr. Dormund solicitou a suspensão da sessão para que fosse a commissão recebida.

Attendido o requerimento do representante do Andarahy, o presidente suspendeu os trabalhos, dirigindo-se os intendentes para o gabinete do sr. Pache de Faria, onde se achava a commissão dos directores da Associação Brasileira de Imprensa.

O dr. Barbosa Lima Sobrinho falou em nome da classe dos jornalistas, enaltecendo o gesto do Conselho Municipal e sobretudo o interesse e carinho do sr Vieira de Moura pela sorte das familias de seus antigos collegas, accentuando que embora venha a ser votada a resolução ao Conselho, não deixará de constituir uma advertencia opportuna aos poderes publicos, quanto á situação de desamparo em que vive a classe dos jornalistas.

O dr. Barbosa Lima concluiu a sua oração de agradecimento, fazendo votos pela prosperidade pessoal de cada intendente e crescente prestigio da assembléa da cidade.

O sr. Pache de Faria, em nome do Conselho, agradeceu a homenagem da imprensa, dizendo ser ella o reconhecimento da acção sincera e consciente dos legisladores da cidade.

A commissão, logo após, deixou o edificio do Conselho, sendo acompanhada até ao pateo pelos intendentes.

GRAVES ACONTECIMENTOS NAS MINAS PERUANAS DE CERRO PASCO

SEIS MORTOS E ONZE FERIDOS

LIMA, 13 (A. A.) — Noticias não confirmadas e publicadas pelo jornal "A Chronica", desta capital, dizem que se verificaram disturbios nas minas de Cerro Pasco, e nos quaes se registraram seis mortes e onze feridos.

Accrescenta que as casas dos operarios foram saqueadas e apedrejadas e que a policia interveio com grande energia, dispersando os manifestantes a tiros.

Dispersados, os amotinados voltaram a se reorganizar atacando o centro mineiro Excelsior, destruindo as suas machinas.

O disturbio se verificou, segundo informa o jornal, por occasião do pagamento aos operarios, não se conseguindo ainda saber o que deu motivo ao attricto.

UM SONHO QUE SE DESFAZ

Correu a loteria da belleza. Exultam as que foram contempladas. Quem não tirou o premio terá consolação num bom casamento; um lar feliz, uma casa montada com distincção e elegancia pela Mobiliaria Brasileira.

Dormitorios . . 1:000$000
Salas Jantar . . 1:300$000

Rua Senador Euzebio, 73, 75, 77 e 79

O SENADO CURIOSO...

UM DOS VARIOS "SECRETARIOS" DO SR. MELLO VIANNA TENTA AGGREDIR O REPRESENTANTE DO "O GLOBO"

O Senado foi, hontem, theatro de uma scena lamentavel, que serve apenas para mais deprimir essa casa do Congresso Nacional.

O representante do nosso collega "O Globo", ali, por ter noticiado alguns dos abusos e actos escandalosos praticados por alguns senadores e, sobretudo, pelo sr. Mello Vianna, com relação ás verbas da secretaria da Camara Alta, foi ameaçado por um dos muitos "secretarios" do companheiro sr. Carvalho Brito na Concentração Conservadora.

O nosso collega reagiu á altura, usando de rara energia contra o senhor Oswaldo Rangel — esse o "secretario" valentão —, que, na ausencia de argumentos intellectuaes e moraes, appellou para a aggressão physica.

Não foi feliz nesse intento o interessante auxiliar do gabinete eleitoral do vice-presidente da Republica, pois o redactor do "O Globo", mais uma vez, o fez retroceder. Já ahi, o valentão desrespeitou dois chefes de secção do Senado, srs. Gil Goulart e Souto Castagnino, que procuraram corrigir o mal educado.

Ao que se dizia no Senado, a scena vergonhosa tinha sido determinada pelo proprio sr. Mello Vianna, para, sob o pretexto de haver desrespeitado a casa dos velhos, afastar da bancada de imprensa o nosso collega representante do popular vespertino. Não será de admirar que assim seja, attendo-se á reconhecida bravura do heróe das pisadellas de Montes Claros.

Colhida por um trem, em Realengo, falleceu no Posto do Meyer

A sra. Anna Teixeira de Barros, de 48 annos de edade, casada e residente á rua Itajahy n. 15, na estação de Realengo, foi colhida por um trem, ficando com ambas as pernas e o braço esquerdo esmagados. A victima, quando era soccorrida no Posto de Assistencia do Meyer, não resistindo á gravidade dos ferimentos recebidos no lamentavel accidente, falleceu. A infeliz senhora, na occasião em que foi colhida pelo referido trem, dirigia-se para aquella estação, onde pretendia tomar um trem, afim de visitar uma filha sua de nome Dulce, residente á rua Condessa de Belmonte n. 101.

O corpo da desventurada senhora, foi, com guia da policia do 19º districto, removido para o necroterio do Instituto Medico Legal.

Morto por um trem, na estação de S. Christovão

Foi, hontem, colhido, na estação de São Christovão, pelo expresso S. S. 24, sendo morto instantaneamente, Manoel Pereira da Silva, de côr parda, brasileiro, com 38 annos de edade, casado, negociante, estabelecido com um varejo de cigarros no café Cruzeiro, á rua Archias Cordeiro n. 125, residente na Avenida Suburbana n. 2066.

Com guia do commissario Ary Leão Silva, que serve na delegacia do 15º districto policial, foi o cadaver removido para o necroterio do Instituto Medico Legal.

O cadaver foi autopsiado pelo dr. Rodrigo Delamare, medico legista, que attestou como "causa-mortis", contusões generalizadas, fractura do craneo e da clavicula cervical.

A victima, que era geralmente estimada na estação do Meyer, era ali conhecida pelo appellido de "Bahiano".

Tentou o suicidio incendiando as vestes

A decahida Josina de Paula Antunes, de côr parda, brasileira, com 27 annos de edade, solteira, moradora á rua Julio do Carmo n. 200, hontem, durante o dia, por questões amorosas, tentou o suicidio, incendiando as vestes, depois de embebel-as em alcool.

Tendo recebido queimaduras dos 1º, 2º e 3º gráos, a tresloucada rapariga, depois de receber curativos no Posto Central de Assistencia, foi internada no Hospital de Prompto Soccorro, onde deu entrada em estado grave.

CONCURSO DE DECLAMAÇÃO DO "DIARIO CARIOCA"

Voto em...........................

que, a meu ver, é a melhor declamadora brasileira.

Nome do votante

....

MUSICA

O GRANDE RECITAL DE GUIOMAR NOVAES, HOJE, NO MUNICIPAL

Guiomar Novaes

O recital da insigne pianista patricia sra. Guiomar Novaes Pinto, a realizar-se hoje, ás 16 horas no Municipal, concentra as attenções da élite social e dos circulos artisticos, entre os quaes a illustre pianista firmou conceito invejavel e definitivo.

Expressão das mais legitimas da sensibilidade e de cultura artistica brasileiras, Guiomar Novaes cresce dia a dia, na nossa admiração e estima, pela interpretação maravilhosa dada ás suas execuções musicaes.

O grande concerto da tarde de hoje assume as proporções de um acontecimento artistico pelo interesse despertado na sociedade carioca, por mais essa demonstração do talento musical da illustre pianista.

O programma do festival é o seguinte:

1ª parte — 1 — Oswald — 1º estudo, (para piano). Pela alumna Elsa Lima da Veiga. (Classe do professor cathedratico Henrique Oswald). II — Tartini-Kreisler — Variações sobre um thema de Corelli (para violino). Pela alumna Ilda Pauperio de Faria. (Classe da prof. cath. d. Paulina d'Ambrosio). III — Moskowski — Scherzo (para piano). Pela alumna Elsa Guilhon. (Classe da professora cathedratica d. Elvira Bello Lobo). IV — Wieniawsky — Romanza e alla zingara do 2º concerto (para violino). Pela alumna Alice França. (Classe da professora cathedratica d. Paulina d'Ambrosio). V — Liszt — Um suspiro (para piano). Pela alumna Zitta Le Masson. (Alumna do curso docente João Nunes). VI — Berlioz — a) Damnation de Faust, air (para canto); Villalobos — b) Japonezas. Pela alumna Carmen Loureiro. (Classe do professor cathedratico Carlos de Carvalho). VII — Vieuxtemps — 4º concerto (para violino). — Pela alumna Alda Gomes Grosso. (Classe da professora cathedratica d. Paulina d'Ambrosio).

2ª parte — I — Liszt — Sonata em si menor (para piano). Pelo alumno Romeu Fossati. (Classe do professor Guilherme Fontainha). II — Vieuxtemps — 1º tempo e cadencia do concerto em mi maior (para violino). Pela alumna Odette Mathias Cardador. (Classe da professora cathedratica d. Paulina d' Ambrosio). III — A. Nepomuceno — a) soneto, para canto; Donizetti — b) Lenda de Chamonix, para canto. Pela alumna Zelia de Almeida e Souza (Classe da prof. cathed. d. Nicia Silva). IV — Chopin — Ballada em lá bemol, op. 47 (para violino). Pela alumna Astréa Dutra dos Santos. (Classe do professor Guilherme Fontainha). V — Charpentier — a) Louise (aria), para canto; Wagner — b) — Lohengrin (Sonho de Elsa), para canto. Pela alumna Maria Figueiró (Classe da professora cathedratica d. Nicia Silva). VI — Wieniawsky — Scherzo tarantella (para violino). Pela alumna Maria Carlota Goulart de Oliveira. (Classe da professora cathedratica d. Paulina d'Ambrosio). VII — Liszt — Souvenir — Estudo transcedente) (para piano). Pela alumna Elsa da Silva Rocha. (Classe do professor cathedratico Guilherme Fontainha).

A entrada é franca.

PIANISTA SOUZA LIMA

Algumas opiniões da critica mundal sobre o illustre artista patricio:

"... delicado interprete, de dons raros". Revue de S'Amerique Latine".

"Elle se esmera em communicar os aspectos de sua compreensão musical: pujança ou fineza, poesia ou amplidão, sensibilidade ou brilho, sobriedade ou arrojo". Le hourrier musical".

Professar Souza Lima

"Souza Lima, já completo virtuose do teclado." L'Opinion.

"Souza Lima, cujo tocar é impregnado de precisão, de clareza e de força..." Le Soir.

"Souza Lima é um legitimo artista. Allexandre Brailowsky.

"Souza Lima é o maior pianista que o Brasil tem." Mario de Andrade.

"Esse joven pianista, possuidor de um ataque seguro e nervoso, faz honra ao Brasil, sua patria ardente". Le Menestrel.

"... executante cheio de enthusiasmo, natureza de virtuose". Le Journal.

O sr. Souza Lima realizará, em breve, um recital nesta capital.

NO EXTERIOR — A TEMPORADA OFFICIAL DO SCALA

MILÃO, 13 (A. A.) — O "Coriere della Sera" communica que a temporada official do Scala, terá inicio em sete de outubro, sendo cantada na primeira recita, a opera Lombardi.

Durante a temporada de peças estrangeiras, serão entradas varias composições.

MAIS UMA CIRCULAR DO DIRECTOR DOS CORREIOS SOBRE VALES INTERNACIONAES

O director geral dos Correios, expediu ás administrações postaes da Republica a seguinte circular:

"Tendo sido modificado o accôrdo para permuta de vales internacionaes com os E. U. da America do Norte, ficando estabelecido que esta Directoria Geral (Rio de Janeiro), será a unica repartição permutante directa, no Brasil, que os vales serão emittidos na moeda do paiz de destino, em qualquer sentido; e que será de 12 mezes o prazo de validade para pagamento dos vales emittidos no Brasil contra aquelle paiz — resolvo modificar as circulares 50|C — de 18 de julho de 1924, 8|C — de 2 de fevereiro de 1925, 4|C — de 5 de janeiro de 1926 e 53|C — de 24 de julho de 1926, para que se observe o seguinte:

1º — A execução do serviço pelo novo modo começará em 1º de setembro do corrente anno.

2º — A 1ª secção da sub-directoria de Contabilidade desta Directoria ficará sendo encarregada de todo o expediente relativo á permuta directa de vales com os Estados Unidos da America do Norte.

Para esse fim, as administrações do Norte que fazem actualmente o serviço por intermedio das do Pará e de Pernambuco, passarão a fazel-o por intermedio da 1ª secção de Contabilidade, do mesmo modo que essas duas ultimas.

Afim de ser reduzido o tempo do expediente assim centralizado, a transmissão dos documentos e dos vales internos, poderá ser feita pelo serviço aéreo.

3º — Na conversão da moeda nacional em dollares, por occasião da tomada de um vale para os Estados Unidos, o valor do dollar será arredondado para mais, de modo que não contenha fracção de 100 réis.

Assim, por exemplo, se a Camara Syndical dos Correctores fixar 8$539 réis para o valor de um dollar, a conversão será feita a 8$600 réis. (O correio americano arredondará tambem as fracções de um centésimo do dollar no valor de mil réis).

4º — Cada vale interno emittido pela 1ª Secção da Sub-Directoria da Contabilidade corresponderá exactamente ao que constar das listas americanas, indicando-se no modelo a taxa de conversão tomada pelo correio americano, bem como a importancia exacta em moeda nacional inscripta nas mesmas listas.

5º — O arredondamento das fracções, a que se referem as circulares 37|3, de 1º de julho de 1921, da subdirectoria de Contabilidade e 50|0, de 18 de julho de 1924, desta directoria, passará a ser simples operação de caixa, de accordo com as moedas divisionarias de que puderem dispor os pagadores.

Nos vales e demais documentos, assim como na escripta, constarão sempre as importancias exactas decorrentes das conversões.

6º — O praso de validade para os vales emittidos no Brasil, contra os Estados Unidos será de 12 mezes, do mesmo modo que já está estabelecido para os vales dali emittidos contra o Brasil.

7º — Ficam mantidas, até segunda ordem, todas as instrucções anteriores não attingidas pelas modificações determinadas por esta circular, considerada, porém, a 1ª Secção de Contabilidade como unica repartição permutante directa e intermediaria para todas as administrações.

8º — São consideradas como revogadas todas as instrucções anteriores que possam contrariar o estabelecido nesta circular".

NO SENADO

DISCUTE-SE LONGAMENTE A QUESTAO DA UTILIZAÇÃO DE RADIO-ELECTRICIDADE — O DISCURSO DO SR. JOSE' AUGUSTO

Na hora do expediente da sessão do Senado, hoje, nada houve.

Na ordem do dia, o sr. José Augusto leu um longo discurso defendendo a proposição que vae regular a utilização da radio-electricidade no territorio nacional.

O representante nortista estudou a questão do ponto de vista constitucional, internacional e economico, em resposta ás criticas dos srs. Vespucio de Abreu e Thomaz Rodrigues, que foram autores do voto em separado contrario ao projecto, que reputam attentatorio á Constituição, sobretudo na parte que diz com a autonomia dos Estados.

O sr. José Augusto assignala a amplitude de funcções do Estado moderno, que no seu entender, é tentacular, regulando todos os aspectos de actividade social.

Após longa argumentação, demonstrando que a descoberta da radio-electricidade acarreta o apparecimento de novos factos da vida juridica, s. ex. conclue que o projecto em discussão deve ser approvado porque attende aos imperativos do direito constitucional brasileiro e as tendencias do direito universal.

Em seguida, subiu á tribuna o sr. Vespucio de Abreu, que leu diversos trechos de um livro que trazia, em apoio do seu ponto de vista.

Usou ainda da palavra o senador Thomaz Rodrigues que analysou longamente a proposta do ponto de vista constitucional.

O quarto orador foi o sr. Paulo de Frontin, que justificou quarenta e tantas emendas de sua autoria, abstendo-se, no emtanto, de tratar do caso sob o aspecto constitucional.

Além desses, foi ainda apresentada mais uma, que é a seguinte:

:Ao art. 1º supprima-se a palavra "exclusiva".

— Ao paragrapho do mesmo artigo. Em vez de "Quem quer que installe ou utilize". Diga-se: "Qualquer cidadão, associação ou companhia que installe ou utilize".

Ao art. 38 — Substituam-se as palavras "sem que assista aos concessionarios ou permissionarios direito á indemnização", pelas seguintes "mediante indemnização prévia, nos termos da legislação em vigor".

Ao mesmo artigo. Paragrapho unico. Supprimam-se as palavras "Independente desta disposição". — Bueno Brandão. — Vespucio de Abreu. — Thomaz Rodrigues. — Palm Filho".

ATE' QUE EMFIM!...

VARIOS ACTOS ASSIGANADOS PELO DIRECTOR DOS TELEGRAPHOS

O director da Repartição Geral dos Telegraphos, sr. Mario Bello, resolveu assignar os seguintes actos:

Licenciando: Osorio Borges — servente, pelo praso de 1 mez, com 2|3 da diaria, para tratar-se. Autorizando a inauguração: da estação telegraphica de Corrente, no Piauhy. Designando: Guilherme Barbosa de Abreu — tlg. 5ª para servir como enc.º da estação de Baturité e removendo: Milton Bastos — tlg. 5ª de Soure para Fortaleza. Taury Ramos — tlg. 5ª de Campina Grande para Aquidauna. Napolcão Henriques Filgueiras — tlg. 3ª de Campina Grande para auxiliar de Patos. Sebastião Francisco Fernandes — de patos para Campina Grande, tlg. 4ª classe. José Ferreira Nobre Formiga — de Alagoa do Monteiro para Alagoa de Baixo e desta para aquella o mensageiro Emilio de Almeida Lima. Luiz Nogueira — prat. dipl. de Recife para enc.º Iguarassu' e desta para aquella José das Chagas Pimenta, prat. dipl. Mario Corrêa de Sá — diar. de Cachoeira (Norte) para Ilheus.

A EXALTAÇÃO DE ANIMOS EM MINAS

GRAVES ACONTECIMENTOS NA CIDADE DE LAVRAS!

BELLO HORIZONTE, 13 (Especial para o DIARIO CARIOCA) — Telegrammas de Lavras informam que se verificaram, naquella cidade, occorrencias de alta gravidade. Elementos pertencentes á facção politica do deputado Paulo Meniccuci, em estado de exaltação, dynamitaram e apedrejaram as residencias de seus adversarios. A população está sobresaltada e muitas familias se retiraram da cidade, receiosas de que se dêm novos attrictos.

NA CENTRAL DO BRASIL

OS TRENS SEMPRE ATRASADOS

Os trens mineiros continuam a trafegar com bastante atraso, devido ao grande numero de passageiros para a festa de Congonhas.

Ante essa anomalidade, a directoria resolveu fazer correr mais trens especiaes.

MAIS UM POR CONTA...

No kilometro 198, proximo á estação de Barra Mansa, a locomotiva 274 de um trem cargueiro, soffreu avarias, saindo feridos ligeiramente o machinista Pedro Ribeiro e o foguista José Barbosa, que foram medicados naquella cidade fluminense.

O referido trem soffreu grande atraso.

A directoria teve sciencia do accidente.

O COMBOIO DE EXCURSAO

Hoje não corre o trem de excursão entre as estações D. Pedro II e Mangaratiba.

OS "CARONAS"

A estação D. Pedro II, forneceu, hontem, por conta de varios ministerios e outras repartições publicas, 140 passagens, na importancia de rs. 7:860$200.

MAIS CARROS

Nas officinas da locomoção estão sendo ultimadas as reparações de varios carros para conducção de passageiros, tanto para os suburbios, como para o interior.

Esses carros devem ser entregues ao trafego até a proxima semana.

No deposito de Alfredo Maia, linha auxiliar, outros carros estão sendo reparados, e bem assim, varias locomotivas.

COMO E', FICA OU NAO, "SEU" PINTO?

O engenheiro Costa Pinto é actualmente o homem da época... para o sr. Zander.

E' notorio e sabido que aquelle engenheiro gosa de uma real sympathia do futuro governador das terras de Santa Cruz.

Por isso, "Worn" Zander, é para o Pinto (apesar de ser um gallo de briga, nos carros dos trens de luxo, e do "Cruzeiro do Sul"), um grande "amigo".

Pintinho promettera ao "moço louro". continuar no cargo de director da nossa principal via-ferrea.

Mas... Até a presente data o presidente "eleito" e reconhecido, não deu resposta ao pio do Pinto.

Ha dias, veiu elle a esta capital, e dirigiu-se ao gabinete do sr. Zander. Este, ao vel-o, o interrogou:

"Como é: fico ou não seu Pinto?".

E o pinto não piou.

Bateu azas e voou para o ministerio, afim de cavar um despacho favoravel, onde Pinto tem um interesse approximado de quarenta contos de réis.

E o pobre Zander ficou pensativo, mordendo o charuto, e perguntando a si mesmo:

— "Fico ou não fico?"

Ninguem não sabe, ninguem pode informar!

Por imprudencia da propria mãe!

A PEQUENINA FICOU BASTANTE QUEIMADA

Um accidente de dolorosas consequencias verificou-se hontem, á noite, uma casa modesta.

A pequenina Jandyra, de côr branca, brasileira, com 5 annos de edade, filha de Joaquim Netto da Costa, de côr branca, portuguez, com 42 annos de edade, casado, serralheiro, residente no largo de São João, n. 18, foi victima de uma queda, em sua residencia, resultando contundir-se na região lombar.

A genitora da garotinha, procurando prestar-lhe soccorros, fez-lhe uma imbrocação com alcool.

Succedeu, porém, que, antes que se houvesse volatizado o inflammavel, a desavisada senhora, como estivesse escuro, riscou a chamma de um phosphoro.

Foi o bastante para que a pequenina ficasse envolvida pelo fogo, soffrendo, em consequencias, queimaduras generalizadas dos 1º e 2º gráos.

Seu pae, que correu tambem a soccorrel-a, quando procurava afastar as chammas, soffreu queimaduras nas mãos, dos 1º e 2º gráos.

A pequenina Jandyra, depois de receber curativos no Posto Central de Assistencia, foi internada, em estado grave no Hospital de Prompto Soccorro.

Seu pae, após os necessarios curativos, retirou-se para a sua residencia.

O CONCURSO DE MUSICA REGIONAL DO "DIARIO CARIOCA"

REPERCUTE COM ENTHUSIASMO, POR TODA PARTE, O FORMIDAVEL SUCCESSO DESSE GRANDE CERTAMEN — ALGUNS TRAÇOS DA CARREIRA ARTISTICA DA RAINHA DA CANÇÃO BRASILEIRA, DO PRINCIPE DOS CANTORES REGIONAES E DOS QUATRO CANTORES QUE REUNIRAM MAIOR NUMERO DE VOTAÇÃO

Jesy Barbosa — a Rainha da Canção Brasileira

Foi bella a victoria de Jesy Barbosa. Suffragado, com enthusiasmo desde o primeiro escrutinio, seu nome leaderou, brilhantemente, o concurso, até á phase final. E' bastante conhecida e acatada nos meios cariocas a sua personalidade artistica. Jesy Barbosa nasceu em Campos, florescente cidade do Estado do Rio. O Districto Federal tem sido, entretanto, o theatro dos seus triumphos artisticos.

E' possuidora de um espirito culto, alliando, aos sentimentos emanados da virtude, os fulgores de uma educação aprimorada.

No anno findo, por occasião de um concurso instituido pela revista "Radio Cultura", foi consagrada a melhor interprete de canções brasileiras. E não se cinge ao cultivo da musica, a actividade intellectual de Jesy Barbosa. A imprensa daqui e do interior tem divulgado interessantes trabalhos que a sua penna ha produzido. "O Centro Literario de Copacabana" tem-na entre os seus associados de maior consideração. Em innumeros festivaes, de fins philantropicos, sobre sua figura se têm projectado os clarões dos mais lidimos successos. E' considerada, pela Radio Sociedade, um dos seus elementos mais authenticos. E, a essa distincção corresponde a joven cantora patricia, reputando essa valiosa instituição de propaganda pelo radio, a factora maxima do exito de sua carreira, "por isso que concorreu para divulgar-lhe o nome".

Todos esses são predicados que falam alto na significação da victoria que, á festejada artista, conferiram setenta mil suffragios populares, outorgando-lhe á posse, o titulo e o sceptro de Rainha da Canção Brasileira.

Tivemo-na em nossa redacção, na transmissão pessoal de agradecimentos formulados em palavras repassadas de uma sinceridade sem ostentações concebidas pelo pensamento de um espirito elevado e trazidas ao conhecimento dos que as escutam pela docilidade de uma voz que tem merecido, das platéas do Rio de Janeiro, as palmas quentes caracteristicas dos grandes triumphos.

No vae-vem dos assumptos, foi-nos dado saber que a Rainha da Canção Brasileira é cultora da musica classica, á sombra dos ensinamentos seguros que lhe são transmittidos pela autoridade indiscutivel dessa grande artista que é a professora mme. Shaw.

Jesy Barbosa, a Rainha da Canção Brasileira, e as quatro concurrentes mais votadas Zaira de Oliveira, Ogarita dell'Amico, Lolinha Garcia e Helena Fernandes

presa como candidata das mais ardorosas á posse do titulo maximo.

OGARITA DELL'AMICO

Ogarita Dell'Amico, conquistou o terceiro logar, com 17.116 votos, para "Rainha da Canção Brasileira".

Typo encantador, artista que surge como uma revelação prodigiosa, abrindo, entre musicas e flores, o velario da arte brasileira.

Tem voz. Mais do que isso. Voz, muitas outras possuem.

Ella tem na garganta o soluço da alma brasileira, dedilhando a harpa dos seus sentimentos, e todo o encanto mystico do seu coração.

A' sensibilidade de seu espirito feminino casam-se, differentemente, a melancolia, a agitação nervosa, a tristeza, a saltitante vibração de alegrias multiplas.

Tem vida propria. Tem rythmo proprio. E' inconfundivel. E' personalissima. Sonha e ri. Canta e chora. Alegra e emociona. Interpreta, como nenhuma outra, a musica regional brejeira, a nossa musica folklorica.

Temperamento excepcional, ella é a cantora cuja voz a todos seduz e quantos a ouvem, a applaudem com enthusiasmo.

Porque ella toda é uma seducção de belleza e de arte. E' uma promessa fascinante de gloria. Por isso lhe batemos palmas. Por isso vemos no seu canto uma poesia cheia de encantadora elegancia e de enternecimento contemplativo, toda colorida de pinceladas fortes.

A votação que obteve Ogarita Dell' Amico, foi mais do que um preito de justiça: foi uma victoria.

Ella mereceu-a. Tem innumeros motivos para ser alvo de victorias ainda maiores.

A sua carreira artistica, iniciou-a sem titubear, sem vacillar.

Apresentou-se e venceu. Tem um nome. A sua ascensão será rapida. Far-se-á entre applausos, palmilhando caminhos juncados de rosas. Os laureis já lhe ornam a fronte. Saber conserval-os e adquirir outros não lhe será difficil.

A musica regional, na sua sensibilidade, na sua buliçosa alegria, no ruido de sua bizarrice, na agitação de sua garrida belleza, esplende, magnificamente, na esthesia de sua voz e de sua personalidade.

LOLINHA GARCIA

Lolinha Garcia é uma das expressões mais sublimes na interpretação da musica regional brasileira.

Elemento de destaque da sociedade carioca, a brilhante cantora reune predicados que a tornam querida e admirada de quantos a conheçam.

Concorreu com uma notavel votação ao concurso do DIARIO CARIOCA, reunindo um numero de suffragios que bem attesta o elevado grão do seu merecimento.

E Lolinha Garcia não é só a voz privilegiada de uma grande cantora. E' tambem a violonista admiravel, technica eximia do difficil instrumento.

HELENA FERNANDES

E' a detentora da quinta collocação no concurso do DIARIO CARIOCA.

Possue, todavia, predicados que a destacam como uma artista de brilhantes meritos, capazes de dar-lhe uma votação que não a obtida.

Propagandista das canções que contam os nossos costumes regionaes, Helena Fernandes é dos elementos que mais se salientam nos programmas das sociedades de Radio.

E' dos mais promissores o seu futuro e ella bem merece tel-o fulgurante, de tal valia são os seus predicados artisticos.

Renato Murce, o Principe dos Cantores Regionaes, e os quatro concurrentes mais votados: Gastão Formenti, Antonio Ferreira, Annibal Duarte e Brenno Ferreira

Renato Murce — o Principe dos Cantores Regionaes

Para muitos constituiu surpresa a victoria de Renato Murce. Não porque se tratasse de um nome desconhecido no scenario da arte brasileira, mas, levada em conta a collocação nunca evidente em que se manteve durante todo o concurso, exceptuada a penultima apuração que assistiu o seu primeiro golpe, numa ascensão vertiginosa do decimo primeiro para o quinto logar.

Mas, proclamada essa victoria, todos são unanimes em exteriorizar os applausos que a Justiça ordena. E' que se trata de um artista integrado no merecimento, festejado da sociedade carioca e do mundo critico, que o conta entre os brilhantes interpretes das coisas e costumes brasileiros, através uma voz e uma inclinação que são os seus mais legitimos titulos de prestigio artistico.

Além disso, Renato Murce é um cantor apaixonado, que muito ha contribuido para a diffusão da nossa musica regional e que concorre, quanto póde, para a apresentação de elementos que a sua perspicacia e o seu grande devotamento adivinham capazes de obter o majestoso successo que o valor garante, mas a modestia encobre.

A sua carreira artistica, se bem que nova, representa um cabedal de triumphos. Varios têm sido os recitaes em cujo desempenho se ha apresentado ao publico, delle recebendo sempre os tributos das grandes homenagens. Em 1927, já Renato Murce apresentava-se ao julgamento das platéas na realização desses festivaes. Fel-o em dezembro daquelle anno, no salão nobre do Instituto Nacional de Musica, com o concurso de Gastão Formenti, Rogerio Guimarães e Dario Murce. Repetiu-o em agosto de 1929, no mesmo salão e com o mesmo retumbante exito, desta vez com o concurso da senhorita Carmen Pires e dos srs. Francisco Netto, Mozart Bicalho e outros.

E, incansavel, como sempre tem sido, foi ter ás plagas da Paulicéa, num amadorismo digno de todos os encomios, para lá, corroborar na propaganda do que é nosso e regressar, deixando um nome no coração dos seus ouvintes e trazendo uma aureola feita da admiração paulista.

Outra cadeida de sympathia e applausos criou no Espirito Santo, onde tambem o seu nome elevou-se á consagração popular.

Não ha muito que Renato Murce voltou a deliciar a platéa carioca, levando á realização, no theatro Lyrico, mais um dos seus victoriosos recitaes, em companhia desse nome que é outra gloria do Brasil artistico — Gastão Formenti. E' desnecessario dizer que mais uma pagina brilhante o triumpho escreveu no livro de Renato Murce. E é este grande artista, justo orgulho da sua Patria, legitimo astro da constellação artistica mais illustre, que mereceu do tribunal popular o justo premio de quarenta mil suffragios, como maior laurel ao seu merecimento.

GASTÃO FORMENTI

Gastão Formenti conquistou o segundo logar no concurso para "Principe dos Cantores Regionaes". Conquistou-o galhardamente, com 33.046 votos.

Incontestavelmente, Gastão é um grande cantor brasileiro. O seu genero, porém, não é precisamente o de que tratava a finalidade do concurso, em relação aos cantores masculinos. Elle é o aprimorado interprete do sentimento da raça, vibrando, cantando, em espiraes de emoções e de magoas, toda a suavidade mystica do coração brasileiro, do amor brasileiro, da nativa tristeza brasileira!

A sua voz é uma expressão viva dessa arte que não morre nunca no coração de nossa gente: a arte da sinceridade, da poesia, da vida dolente das cidades e das montanhas, a fascinação radiosa do trovador das lendas amorosas e dos romances que nascem de um olhar, que vivem na clarinada de um beijo, e morrem, muitas vezes, na immensa miragem das desillusões!

Por isso Gastão Formenti tem merito incontestavel e desfruta um prestigio real. Tem o seu principado. Sim, porque ouvir Gastão Formenti cantar a musica das canções brasileiras é sentir, não sómente o artista consciencioso, mas tambem o contacto espiritual desse rythmo de belleza criadora da alma nacional, nessa ascensão sublime, para o ideal e para a perfeição. Na harmonia viva de sua voz existe a maravilhosa ansia incontida da gente brasileira, essa ansia de luz, de sensibilidade, essa ansia mysteriosa que envolve todo o esplendor do Nordeste, toda a vitalidade dos Pampas e todo o segredo inconcebido das regiões longinquas dos nossos sertões.

O Brasil não tem quem lhe faça competencia no sentimento de suas canções. E nem as musicas napolitanas, com o frescor de sua fascinação, nem o fado portuguez, com a cadencia de suas notas, glorificando o olhar das cachopas e das Margaridas!

No Brasil canta-se o amor puro da mulher dos tropicos, da mulher que domina o maior paiz de um continente, da mulher harmonia; canta-se a majestade da nossa natureza com a grandeza das nossas florestas, o cachoeirar dos nossos rios e a pureza dos nossos céos, e tudo isso Gastão Formenti sabe plasmar nas modalidades de sua voz e na volupia brasileira de sua tristeza. E' um principe authentico da canção brasileira.

Yolanda Osorio, a brilhante cantora que todo o Rio admira e a senhora Ita Wester, consagrada pelos applausos das platéas. A primeira está classificada no sexto logar, entre as mais votadas e a segunda no setimo

Aliás, este nome é nos labios de Jesy Barbosa, alvo das referencias mais encomiosas a que diz fazerem jús, o carinho e a bondade da sua mestra.

A's visinhanças da despedida, teve expressões que reflectiam o quanto sentiu a retirada de Carmen Miranda da lista das concurrentes. E disse tanto mais lamental-a visto que era o nome dessa querida artista, acatada e festejada com a mais viva justiça, uma das mais solidas possibilidades á conquista da victoria, facto que, acontecido, "ser-lhe-ia ensejo de expandir o prazer de ajuntar as suas homenagens mais sinceras ás muitas que lhe seriam tributadas".

ZAIRA DE OLIVEIRA

O nome de Zaira de Oliveira é conhecido e festejado nos centros de arte do Rio de Janeiro.

Pertence a uma artista cheia de merecimento, que contribue para a diffusão da musica através o radio, recitaes, etc., com bastante enthusiasmo.

Portadora de diploma e medalha de ouro do Instituto Nacional de Musica, não é apenas a cantora classica, mas tambem a apaixonada da musica regional, a cuja interpretação empresta o brilho de sua voz laureada.

Conquistou, de maneira notavel, o segundo logar, tendo surgido de surpresa como candidata das mais ardorosas á posse do titulo maximo.

Banco dos Funccionarios Publicos

CARMO, 59 — Séde propria

CAPITAL .... 10.000:000$000
RESERVAS .... 959:476$402

TAXAS PARA DEPOSITOS

C|c limitada .... 6 %

PRASO FIXO

6 mezes........ 8 %
9 mezes .... 9 %
12 mezes .... 10 %
Em 12 mezes, com renda mensal .... 9 %

O Banco offerece aos depositantes inteira garantia, o dinheiro entregue á sua guarda é empregado em emprestimos aos funccionarios publicos federaes, com assistencia do governo e cuja cobrança é por este effectuada por intermedio das suas repartições, em consignações mensaes que constituem deposito publico.

Expediente ininterrupto—De 10 ás 18 horas

Jorge Fernandes e Henrique Guimarães, dois artistas de merecimento incontestavel, collocados com excellente votação — o primeiro no sexto e o segundo no ultimo logar

ANTONIO FERREIRA

A grande votação com que foi suffragado o nome de Antonio Ferreira deixa entrever as sympathias e as admirações por elle centralizadas. Surgindo nos ultimos dias do nosso concurso, o nome de Antonio Ferreira veiu prestigiado por um grande numero de suffragios, que bem são o attestado do seu merecimento. Da sua carreira artistica, já tratou o DIARIO CARIOCA, em uma recente local, da qual extraimos os seguintes trechos:

"Disse-nos dos pendores que tem pelo canto, preferindo aquelle que se enquadra no genero de Catullo Ceasense. "Não sou um desconhecido, como parece". E, referindo-nos o seu tirocinio artistico, ajuda-nos a memoria a recordar que nelle se encontram incluidos: "numeros que realizou no Pavilhão Americano, em 1922, por occasião das festas de centenario do Brasil, triumphos alcançados em concursos publicos e comprovados por medalhas que possue, participação em um programma da Radio Educadora do Brasil, onde estréou cantando "O teu olhar", que faz parte do repertorio de Vicente Celestino."

ANNIBAL DUARTE

Annibal Duarte, o querido interprete das nossas canções regionaes, teve, por um elevada cifra de trinta mil suffragios, o seu nome collocado em 4º logar no nosso grande concurso. E Annibal bem merece essa distincção, não só pelos seus meritos incontestaveis, como pela maneira desinteressada com que se dedica á sua arte.

Ha cerca de oito annos que Annibal, como figura de destaque, canta em quasi todas as festas de caridade que se têm realizado nesta cidade, sem, entretanto, jamais ter gravado um disco de suas canções, embora ainda recentemente tivesse recebido varios convites de gravadores e violonistas, inclusive do sr. Rogerio Guimarães, director artistico da "Victor", e um dos mais entendidos no assumpto.

Annibal foi um dos primeiros a organizar as "Noites Regionaes" de amadores, cantando na Radio Sociedade e no Radio Club, e conseguindo sempre o melhor acolhimento do publico. A sua predilecção é pelo regionalismo do Norte, preferindo as modinhas, os sambas, as toadas, o côco e outras cantigas em que mais sobresáe o sentimento da alma brasileira, e em que elle, como interprete, é verdadeiramente notavel.

BRENNO FERREIRA

Brenno Ferreira é, incontestavelmente, um dos cantores mais queridos das platéas cariocas. E' o que se póde chamar um nome victorioso. Apreciado nas emboladas. Um nome que enche bem um programma e que está fadado a grandes triumphos.

Entre os cantores que têm gravado discos, Brenno é dos que mais se impuzeram á admiração dos apreciadores da musica typica brasileira.

Concorrendo ao titulo de "Principe dos Cantores Regionaes", o seu nome foi, logo de inicio, posto em relevo e assim se conservou até a apuração final, em logar de destaque.

OS RESULTADOS DA APURAÇÃO FINAL

Cantoras	Votos
Jesy Barbosa	70.731
Zaira de Oliveira	41.720
Ogarita dell'Amico	18.840
Lolinha Garcia	15.477
Helena Fernandes	14.679
Yolanda Osorio	10.541
Ita Wester	7.058
Aracy Côrtes	3.450
Stefana de Macedo	2.041
Jeny Rebuá	1.068

E outras com menos de mil votos.

Cantores	Votos
Renato Murce	40.671
Gastão Formenti	33.046
Antonio Ferreira	30.480
Annibal Duarte	29.098
Brenno Ferreira	22.034
Jorge Fernandes	14.433

Henrique Guimarães	10.206
Sebastião Rufino dos Santos	8.205
Minona Carneiro	7.993
Sylvio Salema	6.101
Francisco Alves	5.544
Sylvio Caldas	4.435
Oswaldo Vianna	3.620
Rogerio Guimarães	3.301
Edgard Velloso	2.693
Jayme Vogeler	2.647
Vicente Celestino	2.597
Patricio Teixeira	2.453
Albenzio Perroni	1.423
Mozart Bicalho	1.220
Augusto Calheiros	1.041

E outros com menos de mil votos.

Nascer — Viver — Gosar — Soffrer — Morrer.

São cinco palavras como cinco mandamentos. Gozar sem soffrer é o nosso ideal... raro ideal! Mas, para um gozo completo é preciso viver entre flores e perfumes e ter sempre á mão um frasco de petroleo Soberana, para tirar o soffrimento que produz a caspa. Este maravilhoso preparo, vende-se em toda parte.

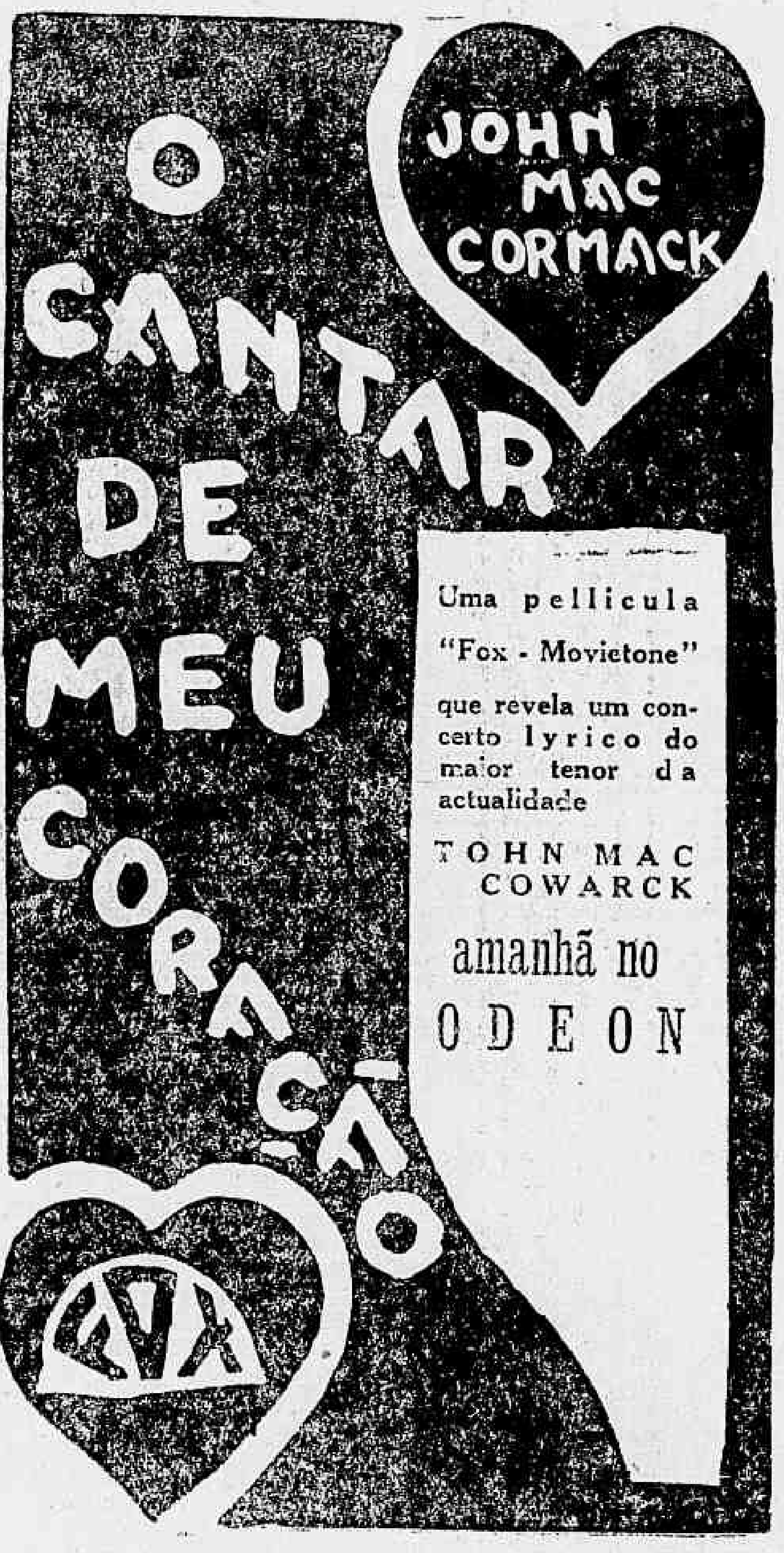

A COMPANHIA FORD E A SUA NOVA FABRICA DE AUTOMOVEIS NA ALLEMANHA

VAO SER FABRICADOS CEM CARROS DIARIOS

COLONIA, 13 — (A. A.) — A fabrica de automoveis que a Empresa Ford está construindo nesta cidade, terá capacidade para fabricar cem carros diarios e occupará dois mil operarios.

As machinas a serem installadas serão todas de procedencia norte-americana.

Os operarios das fabricas Ford de Detroit, que estão de passeio na Europa, desembarcaram em Cherburgo, e, após um descanso, em Paris, virão até esta cidade, visitar a fabrica que está quasi terminada.

GREVES OPERARIAS NA HESPANHA

OS PEDREIROS EXIGEM OS SALARIOS DOS DIAS QUE NAO TRABALHAREM

BARCELONA, 13 — (A. A.) — A greve dos pedreiros continua no mesmo pé.

Elles exigem que se lhes pague os salarios tambem referentes aos dias que estão em greve, cuja importancia ascende a oitenta mil duros.

O conde de Guell está estudando a questão, servindo de mediador entre os grevistas e seus patrões.

UM NAVIO CONTRABANDISTA DE ALCOOL

FORAM APPREENDIDAS QUINZE MIL GARRAFAS DE LICORES

RIGA, 13 — (A. A.) — Um hydro-avião militar, seguindo instrucções do serviço alfandegario lithuano, conseguiu descobrir um navio que se dedicava ao contrabando do alcool.

A tripulação do mesmo navio negou-se permittir o registro, por cuja razão o hydro-avião o bombardeou, causando-lhe avarias. Quando o navio foi detido, foram encontrados a bordo quinze mil garrafas de licores.

NA CAMARA DOS DEPUTADOS

O PLANO FINANCEIRO DO SR. WASHINGTON LUIS E O OURO DA CAIXA DE ESTABILISAÇÃO

A Camara respeitou a velha praxe, não fazendo sessão, hontem, sabbado, sob a allegação de falta de numero.

No expediente de hontem da Camara, constou um officio do Ministerio da Justiça, communicando não interessar ao Instituto de Musica, nem a outro qualquer estabelecimento federal, a experiencia do instrumento musical inventado pelo cégo Ladario Teixeira, conforme o pedido formulado por este, que tambem solicitou o auxilio do governo para o seu invento.

O sr. Mauricio de Lacerda deixou sobre a mesa da Camara, o seguinte requerimento de informações:

"Requeiro que, pelo intermedio da Mesa, o governo informe quanto resta na Caixa de Estabilização dos depositos ouro ali feitos em garantia do plano financeiro Washington Luis e se dos 859.000 contos ali depositados só restam 156.000 ou ainda menos".

JULIÃO MACHADO

Reuniu-se, hontem, em uma das salas do "O Paiz", ultimo jornal em que collaborou Julião Machado, um grupo de homens de letras, artistas e jornalistas, para o fim de render uma homenagem ao artista fallecido.

Ficou deliberado realizar-se proximamente uma sessão literaria na qual tomarão parte os amigos de Julião Machado.

Os homens de letras, artistas e jornalistas que desejarem associar-se á homenagem, poderão dirigir-se ao secretario da redacção do "O Paiz".

Havendo já grande numero de inscripções, ficou resolvido que as orações pronunciadas não deverão exceder cinco minutos.

O EX-REI D. MANOEL VISITARA' O BRASIL

LISBOA, 13 (A. A.) — O "Diario de Lisboa" faz-se éco do boato segundo o qual o ex-rei D. Manoel II, de Portugal, ora residindo na Inglaterra, visitará brevemente o Brasil, como turista.

PLANO CRUZEIRO

A CEARA' COMMERCIAL E INDUSTRIAL Lida.

com escriptorio á rua Buenos Aires n. 184, nesta capital, pagou hontem mais um premio no valor de 10:000$000 (dez contos de réis) ao sr. Mario Maciolta, residente na Est. de Bento Ribeiro, á rua João Vicente 871, possuidor da Caderneta n. 11.280. Mantem a Ceará, em Bento Ribeiro, um Posto de cobrança, para facilidade de seus pretendentes, á rua Santa Isabel, n. 18.

Do pagamento acima feito publicaremos no dia 16 um "fac-simile" do recibo mencionado

Quer saber se a prescripção da divida foi interrompida

O ministro da Fazenda restituiu ao seu collega da Justiça, o processo relativo ao pagamento de.... 246$375 ao 2º tenente reformado do Corpo de Bombeiros do Districto Federal, Gustavo Firmino da Silveira, de differença de soldo que deixou de receber em 1923, e pediu informar se o interessado interrompeu a prescripção da parte da divida referente ao mez de janeiro do alludido anno.

Nomeações

Por titulo de hontem, o ministro da Fazenda nomeou Augusto Octavio, para o logar de marinheiro da lancha da Mesa de rendas Alfandegada de Porto Esperança, no Estado de Matto Grosso.

IRRADIAÇÕES DE HOJE

RADIO SOCIEDADE
DOMINGO, 14 DE SETEMBRO DE 1930

Por ser o dia de hoje destinado ao descanso dos funccionarios da Radio Sociedade do Rio de Janeiro, a estação P. R. A. A. não fará nenhuma transmissão.

Programma de amanhã, segunda-feira, 15 de setembro de 1930

12 horas — Hora Certa. Jornal do Meio Dia. Supplemento musical até 13 horas.

17 horas — Hora Certa. Jornal da Tarde. Supplemento musical.

18 horas — Informações commerciaes, especialmente para o interior do paiz.

19 horas — Hora Certa. Supplemento musical. Discos.

21 horas — Radio-Jornal do governo do Estado do Rio. (Serviço de informações officiaes). Notas officiaes da Municipalidade de São Gonçalo.

21 horas e 15 m. — Ephemerides Brasileiras do Barão do Rio Branco. Notas de sciencia, arte e literatura. Conferencia pelo capitão Ary Maurell Lobo. Concerto no Studio da Radio Sociedade com o concurso do tenor Renato de Moraes, Luiz Heitor (piano), Nelson Cintra (cello), Mario de Azevedo e orchestra da Radio Sociedade do Rio de Janeiro.

PROGRAMMA

I — Acassola — Allegro — Orchestra...

II — Luiz Heitor — a) Illusões da vida — Canto, Renato de Moraes; cello, Nelson Cintra; piano, Luiz Heitor. b) Madrigal — Canto, Renato de Moraes; cello, Nelson Cintra; piano, Luiz Heitor.

III — Luiz Heitor — a) Confidencia — Piano, o autor; b) Fremito — Piano, o autor; c) Modinha — Piano, o autor.

IV — Luiz Heitor — Melodia — Cello, Nelson Cintra; piano, o autor.

V — Napoleão — Romance — Orchestra.

INTERVALLO

Agradecimento de mme. Gondolo Labouriau em nome das "Damas da Bondade" á população carioca pelo auxilio prestado á Flor da Primavera.

VI — Carlos Gomes — "Salvador Rosa" — Symphonia — Orchestra.

VIII — Mme. Marques Couto — 2 Romances — Canto, Renato de Moraes.

VIII — Bellecour — Nostalgie amour.

Casadesus-Song — Orchestra

IX — Nelson Cintra — ...riette — Cello, Nelson Cintra

X — Giordano — Andrea Chenier — Fantasia — Orchestra.

XI — Fr. Manoel — Hymno Nacional — Orchestra.

ELECTRO BALL
Rua Visc. do Rio Branco, 51

19,30, Hoje —:— Hoje, 19,30

Grande encontro Rio-S. Paulo
25 pontos — Medalha de ouro
Barrenechea — Luiz (S. Paulo)
Eguia — Ichaso (Rio)
14 HORAS — PRELIMINAR — 14 HORAS
Gabriel — Eibar (Azues)
Duruciaga—Gambá (Vermelhos)

SEMPRE VARIEDADES — SEMPRE.

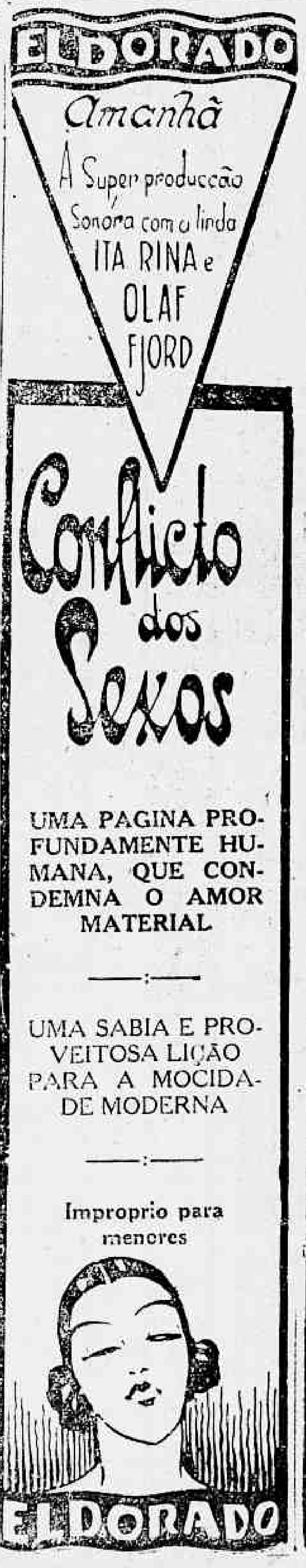

SERVIÇOS ECONOMICOS E COMMERCIAES

BOLETIM DE INFORMAÇÕES DO EXTERIOR

Cuba e o Café

A crise do assucar, que attinge Cuba na sua principal força economica, obrigou esse paiz a recorrer a novas fontes de producção. Pensou-se, desde logo, em auxiliar a cultura do café, localizado principalmente na provincia do Oriente e em menor escala nas de Santa Clara e Pinar del Rio, com uma producção total de 500.000 quintaes de 100 libras, ou cerca de 22.500.000 kilos em 1929.

Para tornar effectivo esse auxilio, reclamavam os productores a limitação das importações e o augmento dos direitos de entrada sobre o café, que eram de $23.40, para $46.80 por 100 kilos, além de outras medidas restrictivas da exportação, que subira de 5.318.000 kilos em 1928, para 8.393.788 em 19229, ou seja um augmento de mais de tres milhões de kilos em um anno. Taes medidas visavam especialmente os cafés baratos, particularmente do Brasil, que tornavam mais difficil a concurrencia do producto nacional, pois as suas cotações nos mercados internos, segundo os interessados, deixavam de ser compensadoras. Durante mezes, arrastaram-se as negociações, em que a Legação do Brasil, obedecendo as instrucções do Ministerio das Relações Exteriores, exerceu a mais solicita vigilancia, tendo em vista, particularmente, evitar qualquer medida que collocasse o Brasil em condições de inferioridade em relação aos seus concurrentes.

Pelo decreto que acaba de ser promulgado, foram afastadas todas as demais medidas restrictivas e adoptado, apenas, o augmento dos direitos para $32.00 por cem kilos, muito menos, portanto, que reclamavam os plantadores cubanos. Não só, pois, nenhuma differenciação se fez contra os cafés mais baratos, mas até, dada a prorogação insignificante da contribuição do Brasil (pouco mais de 10 °|° do volume e cerca de 8 °|° do valor) nas importações cubanas, não é improvavel que possamos vir a melhorar a nossa collocação naquelle mercado, a qual foi a do 5º logar no valor e 4º no volume, como se verifica do quadro abaixo:

Estados Unidos, A: 260.912 kilos; valor: $117.026.
Estados Unidos, B: idem 342.641 — 130.149.
Antilhas Inglezas: idem 9.237 — 3.519.
Brasil: idem 897.066 — 283.802.
Colombia: idem 1.458.120 — 741.632.
Costa Rica: idem 142 — 76.
Chile: idem 9.207 — 3.334.
Equador: idem 359.805 — 133.349.
Guatemala: idem 229.148 — 109.439
Haiti: idem 379.243 — 147.451.
Honduras: idem 69.445 — 30.106.
Mexico: idem 226.149 — 132.395.
Nicaragua: idem 278.663 — 102.846.
Peru': idem 19.959 — 8.495.
S. Salvador: idem 749.423 — 309.873.
Porto Rico: idem 42.176 — 31.897.
Santo Domingo: idem 1.318.513 — 578.712.
Venezuela: idem 1.722.349 — 667.026.
Dinamarca: idem 1.386 — 570.
Hollanda: idem 1.208 — 901.
Reino Unido: idem 2.309 — 4.463.
Hawai: idem 6.232 — 3.092.
Egypto: idem 9.823 — 5.403.

Total de kilos em todos estes paizes e seus valores, respectivamente — 8.393.788 e $3.545.615.

NOTA — Estados Unidos A, significa producto do solo americano (Porto Rico); Estados Unidos B, significa producto de outros paizes, vendido pelos Estados Unidos.

EXAMES GRATIS DA VISTA
Diariamente das 10 ás 11 e de 13 ás 17 horas
POR MEDICOS OCULISTAS
na
CASA VIEITAS
AVENIDA RIO BRANCO, N.º 127

COMEÇARÁ, EM BREVES DIAS, NO PALACIO-THEATRO, O DESFILE DAS FASCINANTES "MORDEDORAS"

Instante lindo de "As Mordedoras", o romance mais bonito do cinema

Muito poucas horas nos separam na "première" de "As Mordedoras" o grande acontecimento social e artistico que vem marcar, sem duvida, o maior e mais ruidoso triumpho do Palacio Theatro, a explendida casa da Companhia Brasil Cinematographica que tanto o publico carioca aprecia e admira.

Não ha duvida nenhuma que nestes ultimos tempos ainda não se assistiu tanto interesse por um film como vem acontecendo com "As mordedoras" essa super-producção faustosissima, toda em côres que traz no seu deslumbramento o mais lindo e mais delicioso romance levado para o celluloide e o cortejo das mulheres mais lindas e perturbadoras.

De facto impressiona profundamente em "As Mordedoras" o rigor da montagem, o luxo nunca visto e a riqueza excessiva que se alliam á belleza das mulheres, á harmonia das vozes, á doçura e ao sentimentalismo das canções e á imponencia das visões perturbadoras dos grandes conjuntos.

Espectaculo inedito para os nossos olhos, como accentuamos tantas e tantas vezes, "As Mordedoras" em meio a uma revoada de visões deslumbrantes que empolgarão pela sua sumptuosidade nos mostrarão o desfile das mulheres mais lindas e das artistas de maior renome e popularidade da Broadway; nos mostrarão envolta na aureola da sua belleza fascinante Nancy Welford que todo o Rio vae ficar namorado; Winnie Lightner, que vae encantar todo o mundo com a sua arte privilegiada; Ann Pennington que vem pisar o coração da gente com os seus pés maravilhosos e "machucar" nossos olhos com as suas pernas e as suas dansas adoraveis; Lilyan Tashman, dominadora com a sua elegancia e Helen Foster provocante com a sua "ingenuidade".

Assim com o mesmo exito intervem em "As Mordedoras" o naipe masculino, todo elle homogeneo e constituido de nomes de grande projecção: Nick Lucas, violonista de renome e dos mais famosos da Broadway; Conway; Tearle, de rara elegancia mascula; Alberto Gran, comicidade irresistivel e William Bakewell, a grande joven artista que conquistou logar de destaque no cinema moderno desde a sua inolvidavel criação em "O mascara de ferro".

Servindo de moldura a estes valores em "As Mordedoras" apparecem ainda duzentas lindas mulheres cantando e bailando maravilhosamente e que offerecem, em conjunto, as visões mais deslumbradoras.

Pelos motivos que ahi estão "As Mordedoras" marcarão o maior successo da temporada fazendo convergir, para o amplo e confortavel Palacio-Theatro a curiosidade de todo o publico carioca que ha tanto tempo vive, ansioso, á espera da "première" desse film — grandioso Warner Bros-First National.

"O CANTAR DE MEU CORAÇÃO"

"O Cantar de um Coração"

Sob as mais consagradas criticas das principaes cidades do mundo, John Mac Corcak, é um nome universal, que nos auditorios lyricos, symbolisa o mais completo idolo na arte de cantar.

Conquistando os publicos de Paris, Roma, Londres e Nova York, elle o emerito tenor, obteve os mais retumbantes laureis, a que um artista possa ambicionar.

A Fox Film, rendendo culto aos que merecem, contratatou-o e agora devolve ao mundo, através o celluloide de imagem e som, a personalidade famosa de Mac Cormack, o maior tenor da actualidade.

Quiz ainda a Fox preparar-lhe um film estréa, que estivesse a altura de seu renome, e para tanto confiou a Franck Borzage a direcção deste trabalho de arte.

E é assim moldado — "O cantar de meu coração", que á par da magnificencia lyrica que encerra esta producção contém um romance de amor, que é bem um poema da pagina cinematographica.

Alice Joyce, Maureen, O'Sullivan, John Garrick e Farrell Mac Donald completam o elenco desta pellicula "Fox Movietone, que o Cinema Odeon da Companhia Brasil Cinematographica, exhibirá a partir de amanhã.

"O Diabo Branco"

DEIXA HOJE A TELA DO CAPITOLIO PARA CONTINUAR SUA GLORIOSA CARREIRA, A PARTIR DE AMANHÃ, NO RIALTO

Após quatorze dias de brilhante exito na téla do elegante Capitolio, a grandiosa producção Ufatou do Programmo Urania "O Diabo Branco" se transfere para o Rialto onde, a partir de amanhã, iniciará a sua terceira semana de glorias.

Quando a celebre realização de Eloch-Raninowitsch, dirigida scenicamente por Alexander Wolxoff, e interpretada por Iwan Mosjukin, estréou em Berlim, a imprensa local falou com enthusiasmo sobre esse acontecimento social e artistico que qualificou de primeira ordem.

O "Ufa-Palaset, am Zoo recebeu a visita da alta sociedade berlinense e bem assim de altos personagens diplomaticos entre os quaes se encontrava M. de Margerie, embaixador francez, na Allemanha.

A emocionante acção, inspirada na celebre novella de Tolstoi "Hadachi Murat", foi seguida pelo publico com interesse que não decaiu um só momento.

Os combates de cavallaria, maravilhosos por seu realismo, entre as quebradas e os barrancos das altas montanhas do Caucaso provocarão, em repetidas occasiões, applausos enthusiasticos e as canções populares russas, de caracter militar e religioso, executadas pelo famoso Coro dos Cossacos do Don causaram profunda impressão no auditorio.

Terminada a festiva exhibição, Alexander Wolkoff, Ivan Mosjukin e Betty Amann foram chamados ao palco innumeras vezes para receberem imponentes demonstrações de agrado da selecta assistencia.

Lil Dagover não poude assistir essa reunião porque, dias antes, partira para a Cidade Luz.

E' essa a estupenda producção sonora da Ufa que, por mais algum tempo, o publico carioca vae ter num cinema da Avenida, onde, segundo é de prever, continuará a obter um ruidoso successo.

"A Tentadora"

O PROXIMO GRANDE FILM DA UNITED ARTISTS COM DOLORES DEL RIO

Dolores del Rio não tinha ainda apparecido, este anno, aos seus admiradores.

Esses estavam, já, saudosos da querida estrella da United Artists, que nesta empresa, tantos films de valor, tem apresentado.

Breve, porém, muito breve mesmo, a United Artists fará a delicia de quantos apreciam belleza, encanto e talento dessa linda filha do Mexico, exhibindo "A Tentadora" — seu mais recente film para a United.

Esta pellicula, que é sonora, trazendo ainda uma das mais bellas partituras musicaes, em que Dolores dansa e cantarola, reuniu ainda outro elemento de grande valor e popularidade, entre os "fans" brasileiros.

Edmund Lowe, o celebre Sargento Quirt, de "Sangue por Gloria", film em que ambos appareceram, voltou a ser companheiro de Dolores del Rio.

Assim, velhos conhecidos, desde os tempos de filmagem daquelle celebre trabalho, Dolores e Ed. sentiram-se á vontade para o trabalho de "A Tentadora".

Elle está de novo ás voltas com as conquistas. De porto em porto, elle deixava uma garota, até que, em Marselha, viu-se preso nas rêdes de seducção de "A Tentadora", bailarina e cantora de um café de marinheiros...

O film, que foi dirigido por George Fitzmaurice, é forte.

"A Tentadora" terá a sua estréa, provavelmente, no mez vindouro, sendo exhibida no Eldorado.

O elemento sonoro é em "O porto do inferno" uma das suas qualidades

Com a novidade do cinema sonoro, muitos detalhes de descripção de um film, de narrativa, de significação, de continuidade são, agora, fornecidos pelo elemento sonoro.

Elle ajuda a descrever a acção, auxilia o momento dramatico, reforçando-o, dando-lhe mais vida e expressão.

Um dos films, em que melhor foi aproveitado o som é, sem duvida, "O porto do inferno", que Henry King dirigiu para a United Artists e onde veremos a gentil estrella, Lupe Velez, John Holland, Jean Horcholt, Gibson Gowland e Al St. John.

O som, nesta pellicula, é elemento de effeito, sendo em muitas scenas o motivo principal do momento dramatico.

Este film, que traz em suas scenas, toda a belleza de Florida, é um album de photographias, cada qual mais bella e mais admiravel.

O photographo desta pellicula foi, sem duvida, um dos factores que mais contribuiram para o exito e o agrado que o trabalho de Henry King, conquistou, em todas as partes.

"O Porto do Inferno", tem a sua estréa marcada, provavelmente, para o mez vindouro, dando-se a sua apresentação no Eldorado.

A sua musica, é preciso que se diga, é das melhores, apparecendo em muitas scenas um quintetto habanero, com musicas typicas cubanas, que vem dar ao film um sabor de novidade pois as melodias populares cubanas para nós são completamente desconhecidas.

"Alvorada de Amor", amanhã, no S. José

O Theatro São José vae uma vez mais, exhibir "Alvorada de amor", o film que marcou o primeiro grande triumpho para a marca das estrellas este anno e que, sem duvida alguma, foi o maior film da temporada...

Mas vae exhibil-o, sem que a sua vontade para isso tenha influido de qualquer fórma; vae exhibil-o porque o publico assim o tem exigido nas muitas cartas e telephonemas dirigidas aos escriptorios da Empresa Paschoal Segreto.

E' signal de que o publico não se fartou ainda de ouvir as vozes de Chevalier e Jeanette Mc. Donald, não se fartou de ver a grande maravilha armada por Lubitsch, não se fartou do encantamento que existe naquelle film genial.

Assim, sendo, "Alvorada de Amor", estará amanhã no São José, para colher novos triumphos e tambem para dar novas satisfações ao publico carioca.

"Jango", hoje pela ultima vez no Cine Villa Izal

Quem ainda não viu "Jango", não deve perder a ultima opportunidade que o cinema Villa Izabel dará hoje, pois, que ali será exhibido em ultimas sessões esse film de caçadas, que o Programma Serrador está proporcionando aos brasileiros, falado todo elle em portuguez.

Assim ao mesmo tempo que se vêem as scenas emocionantes dessa caçada de féras, tambem se ouve a narração do que se passa.

Loteria de Minas

Dia 24 de setembro

500:000$000

POR 200$000

Jogam só 6.000 bilhetes

Extracção: 4 horas da tarde

"PICCADILLY" — UM FILM DO PROGRAMMA SERRADOR — TEM UM ENREDO INTERESSANTE E REALISTA

O dia já vinha rompendo. Na penumbra, já se via, nitidamente os contornos da Torre de Londres, repousada ás margens do Tamisa... Piccadilly, o centro dos cabarets, dos clubs elegantes, volta a encher-se de uma multidão de millionarios... O mais elegante de todos os seus cabarets — o Piccadilly Club — estava cerrando as portas, deixando sair todas aquellas alegres criaturas que ali, tinham ido em bosca de prazer, de aventuras e... diversão.

As damas, envoltas em suas capas de arminho, sentiam o frio da madrugada acariciar-lhes, de leve, a pelle fina do rosto. Os lords, embrulhados nos pesados capotes, traziam na retina o espectaculo que os fizera sonhar...

Todos commentavam, ao mesmo tempo a novidade da noite. As mulheres discordavam dos cavalheiros... Mas, estes trocavam, entre si, idéas sobre a grande novidade que o cabaret apresentara aos seus habituées. "A bailarina chineza"...

Aquella criaturinha exotica, mignon, de corpo perfeito, de formas admiraveis, durante algumas horas, tinha sido devorada pelos olhares cobiçosos de uma multidão de homens... A champagne havia, em grande escala, ajudado ao enthusiasmo dos applausos. Os vinhos sempre cumplices das exaltações dos sentidos. Sosho, uma chinezinha, delicada, fragil, tal qual uma flor de Lotus... Dansara as dansas de seu paiz, ao som de uma melodia estranha, que penetrava, suavemente, o intimo de cada espectador. Que espectaculo sensacional para aquelle publico, acostumado, diariamente, a ouvir o mesmo jazz, com fox-trots allucinantes, cujos rythmos pouco variavam...

"Piccadilly" é esse film, que traz, tambem, para encantos dos olhos e dos sentidos de todos os espectadores do Quarteirão, a figurinha delicada de Anna May Wong, a chinezinha mais interessante que já nos appareceu em films. Depois, esse film, que o Programma Serrador vae apresentar, dentro de breves dias, foi dirigido pelo grande E. A. Dupont, o mesmo homem que tem á sua conta os exitos de "Varieté" e "Moulin Rouge".

Elle teve em suas mãos uma historia realista, vibrante, cheia de sensações, e onde a sua arte e o seu talento, melhor do que nunca, puderam externar-se. "Piccadilly" offerece um luxo de montagens grandioso, scenas espectaculosas de um elegantissimo cabaret em Londres, aspectos curiosos da vida no Limehouse, o bairro miseravel da cidade. Gilda Gray e Jameson Thomas são os outros interpretes do film, que é musicado.

Um dos grandes cinemas da Companhia Brasil Cinematographica exhibirá esta soberba pellicula do Programma Serrador, dentro de breves dias.

A ESTRÉA DE AMANHÃ — NO PARISIENSE COM UM FILM DA UNITED ARTISTS — "SUNITA"

"Sunita" é um lindo film, feito na India e posado por artis tas hindús. A United Artists vae apresentar o film, amanhã, no Parisiense

O espectaculo que o Parisiense se reservou para os "habitués" de seu salão, para a semana que se inicia, é esplendido. Elle tem a sua principal qualidade no ineditismo que o film apresenta. "Sunita" é uma pellicula que traz envolta com a sua belleza toda a magnificencia das terras da India. Produzida na propria India, posada por artistas hindús. este film nos revela uma India, até agora desconhecida dos fans brasileiros.

O que os olhos maravilhosos do publico do Parisiense vão ver é o desfile de palacios autenticos, de jardins maravilhosos, onde os maharajahs indianos passeiam nos seus momentos de ocio. Costumes curiosos, como o fabrico de mantos principescos, turbantes para os rajahs, os preparativos para o casamento de um desses potentados orientaes, a parada dos elephantes, as dansas, nos palacios, ao som de instrumentos exoticos, as "bayaderas", em bailados typicos, originaes, verdadeiros...

As mulheres que apparecem são lindissimas criaturas, indianas de rara formosura, de corpos perfeitos. Os trajes, os ambientes, os interiores, tudo, emfim, neste lindo film é original, filmado nos proprios palacios da India.

Vemos ainda o Ganges, o rio sagrado, com as suas barcas: os nossos olhos se deixarão pousar em vistas maravilhosas, pelo matagal indiano, assistiremos a uma autentica caçada aos tigres reaes, tudo isto envolto em uma historia de amor, como são todas as historias indianas, nessa terra de sonhos, de aventuras, de perigos, de conquistas e noites de amor...

"Sunita" é um film que a todos deve interessar porque, pela primeira vez, o cinema nos mostrará a India verdadeira, terra de Gandhi, de Tagore, de Sakountala... O film da United Artists é musicado, com effeitos sonoros, sendo as suas musicas todas rigorosamente orientaes.

CINCO MULHERES !... O QUE VALEM CINCO MULHERES PARA O CORAÇÃO INSACIAVEL DE "D. JUAN DO MEXICO" ?...

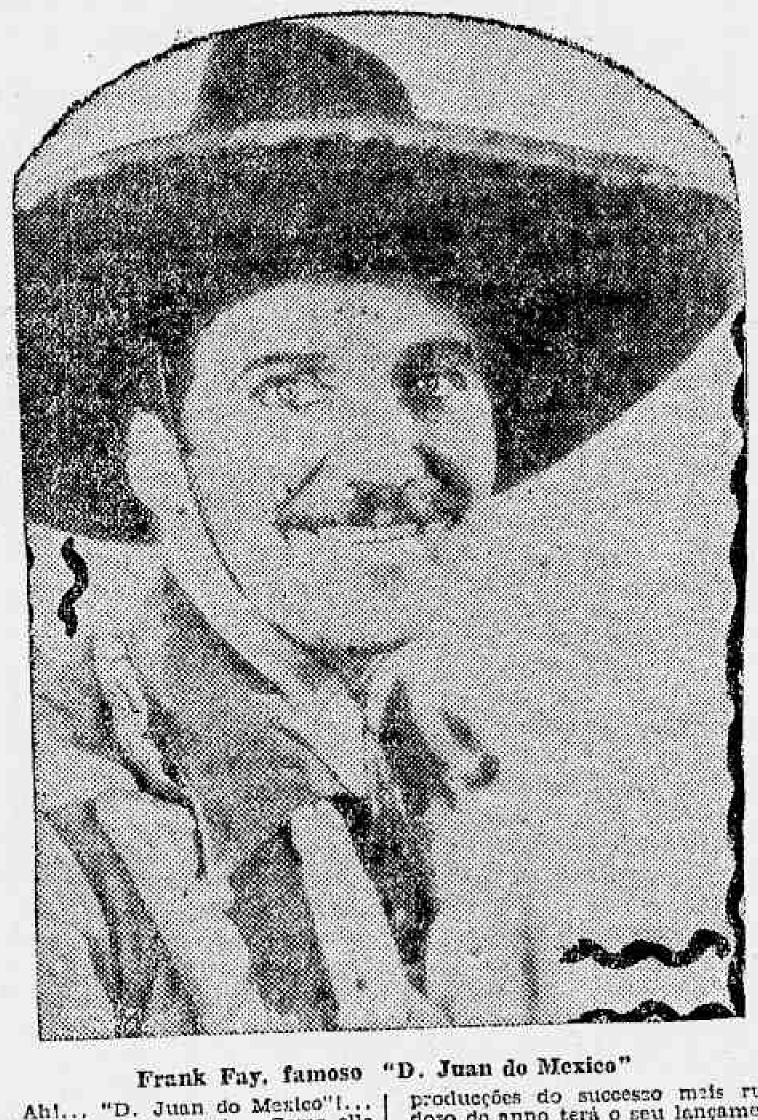

Frank Fay, famoso "D. Juan do Mexico"

Ah!... "D. Juan do Mexico"!... Como elle sabe amar!... Como elle sabe dizer a esta criatura adoravel, o que já disse a cinco e seis, jurando que aquella é a primeira mulher que ama e a ultima que adora em toda a sua vida de aventuras e de accidentes!...

Como elle sabe convencer, como elle sabe mentir dando a impressão do que diz uma verdade!...

Pois elle "D. Juan do Mexico" que ainda essa doce pagina do romance e de ternura fixada no celluloide nas cores mais lindas, amando sempre faz de cada coração de mulher que encontra um ninho de amor e de cada boca um ninho de beijos.

Assim passam pelos seus braços e pelos seus labios no grande film, orgulho da Warner-First, Raquel Torres, com o calor do seu corpo adoravel; Myrna Loy com a sua "exquisita" seducção; Armida com a vibração dos seus nervos trepidantes; Mona Maris, com a Hespanha heroica e lendaria no fundo dos olhos e Betty Boyd com o seu lindo corpo nu' mergulhado nas aguas mansas e transparentes de um regato.

Amando a todas sem se prender a nenhuma; colhendo-lhe os beijos, sem se deixar envenenar por elles o "D. Juan do Mexico", nos proporciona as maiores, mais violentas e desencontradas emoções que se póde imaginar.

Só este aspecto do "super-film" maravilhoso bastaria para impol-o se outros elementos de triumpho não o enriquecessem como, por exemplo, a personalidade illuminada de Franck Fay, o artista privilegiado que anima e vive a personalidade impressionante de "D. Juan do Mexico" o que é a maior acquisição do cinema falado. "D. Juan do Mexico" que será uma das producções do successo mais ruidoso do anno terá o seu lançamento á altura do seu valor: num dos grandes e confortaveis cinemas da Companhia Brasil Cinematographica, em breve.

Ultimo dia com o Jazz Gregor, no Gloria

O Jazz Gregor irá definitivamente para São Paulo amanhã, pelo que o cinema Gloria receberá hoje, em ultimo dia, quantos queiram ver e rever esse conjunto esplendido, cujo successo tem sido tão grande.

Os dezoito musicos, com a linda bailarina Dora Duby e os excentricos Louys e Sylvia, vão vencendo, e mais um dia terão de encher o Gloria.

"TROIKA" — É A NARRATIVA PUNGENTE DA VIDA DE UMA FAMILIA RUSSA

Toda a belleza da vida do lar, onde ha carinho, amor e sentimento, unindo pae, mãe e filhos, poderá ser visto em "Troika". Este film falará ao coração de todos os que vivem em familia, que têm laços fortes os prendendo a entes queridos. A estes será familiar o sentimento puro e nobre que vive, forte, impetuoso, chammejante dentro do peito de cada membro de uma familia... "Troika" é um film que nos mostra que esse sentimento é universal. Desde o mais longinquo rincão do globo, afastado dos centros mais civilizados, ás cidades, onde o progresso attingiu o auge, esse sentimento é o mesmo. "Troika" é a narrativa pungente, dolorosa de uma familia russa. Elle nos conta a tragedia que, de um momento para outro, veiu mudar a face daquellas vidas, até então, tranquillas e felizes... O director deste film soube, com pericia e habilidade, desenvolver a historia, dentro do campo da sua camera, dando-nos, tambem, um dos mais lindos films. O Programma Serrador, dentro em breve, nol-o apresentará.

DIARIO CARIOCA

Chefe da Redacção
VICTOR HUGO ARANHA

14 DE SETEMBRO DE 1930

EXPEDIENTE

Redacção, administração e officinas
PRAÇA TIRADENTES, 77
Endereço telegraphico: "DIARIO CARIOCA"

Telephones:
Director — 2—3018.
Gerente — 2—3023.
Administração — 2—0824.
Redacção — 2—1559.
Officinas — 2—0824.

ASSIGNATURAS

Para o Brasil:		Estrangeiro:	
Anno	40$000	Anno	70$000
Semestre	20$000	Semestre	35$000

Venda avulsa 100 réis — Interior, 200 réis

Os talões de assignaturas são de côr amarella e da serie C.

Os negocios que entenderem com a administração serão tratados com o Gerente, Roberto C. Campbell.

A secção de publicidade funcciona annexa á gerencia do "Diario Carioca", com quem os srs. annunciantes deverão tratar directamente, ou por intermedio de seus agentes e agencias autorizados toda materia referente a publicações.

E' nosso cobrador o sr. Lourenço Amaral, unico autorizado a fazer recebimentos em nome do "Diario Carioca".

SUCCURSAL EM S. PAULO
Director: Paulo Duarte;
Rep. Commercial: Octavio Barbosa
Rua Conselheiro Chrispiniano, 74 — Ap. 11.
Phone, 2—2210 — Caixa, 3100.

AGENTE ESPECIAL NO ESTADO DE MINAS GERAES
Djalma Medeiros
Rua Cezario Alvim, 3 — JUIZ DE FO'RA

AGENCIAS DE ANNUNCIOS AUTORIZADAS
Ecletica, Agencia Will, Foreign Advertising, Empresa Americana de Publicidade, Agencia Lote Ltda e Agencia Walter Thompson

QUANDO VENCERA' A PROMISSORIA ?

Não cuidem os leitores que as linhas que se seguem traduzam, de minha parte, qualquer desanimo quanto á proxima redempção do paiz. Absolutamente não. Queiram ou não queiram os politicos mineiros, queiram ou não queiram os politicos riograndenses, a redempção nacional será um facto, porque quem a preparou — e bem preparada! — embora sem desejal-a, foi o proprio sr. presidente da Republica.

Preparou-a na escolha do seu ministerio, preparou-a na inepcia do seu plano financeiro, que teria de reflectir, como de facto se reflectiu, na situação economica do paiz; preparou-a com a sua teimosia, que em certos logares do interior tambem se chama "cabeça dura"; preparou-a pela mania da candidatura Julio Prestes, crise culminante da sua teimosia visceral; preparou-a por todos os actos decorrentes dessa candidatura e que se succederam com a rapidez de uma fita cinematographica, até o momento presente.

E, agora, quer o preparador do producto queira, quer não, elle está prompto.

Não é possivel destruil-o.

E' tarde para desmanchal-o. Aliás, o sr. presidente não tem empregado qualquer esforço para desfazer o producto que vem, talvez insensivelmente, manipulando... Honra lhe seja feita: elle vae caminhando, a passo firme, para a beira do precipicio!

Não estou, portanto, desanimado. Essa succession de erros e de crimes condensou o necessario para a obra salvadora. Mas, como e de onde virá a libertação da nacionalidade? Eis o busillis da questão!

* * *

Desde que se fundou a Alliança Liberal a ella me filiei. Alguns amigos indagavam:

— "E o Epitacio e o Bernardes que estão nessa corrente"?

— "E o Julio Prestes e o Washington Luis que estão na outra? A minha questão nunca foi de pessoas. A minha preoccupação é de idéas, de principios. As pessoas podem mudar, mas os principios permanecem. Onde estiverem as idéas liberaes, eu estarei sempre, pouco se me preoccupando que ellas sejam executadas por estes ou aquelles".

— "Mas, você acredita que homens que foram anti-liberaes, possam vir a ser liberaes?"

— "Creio. Não é nada espantoso. Muitos dos cavalheiros que se têm sentado no Congresso da Republica, e até na presidencia, foram monarchistas. Muitos senhores de escravos acabaram abolicionistas, sinceramente. Se tal não se desse, o mundo não caminharia. O nosso mal é vivermos a olhar para trás. Devemos, ao contrario, marchar para a frente. Não se deixem levar pelos que apontam esses dois politicos como pretexto para que se não filiem á Alliança. Se esse pretexto não existisse, appareceria qualquer outro, porque o que elles querem é ficar com o governo, crentes de que o poder sempre domine e suffoque a voz do povo.

Collocam o egoismo, a conveniencia pessoal, acima dos altos interesses collectivos, do bem-estar do paiz! Alguns delles têm bastante intelligencia e cultura para, no intimo de sua consciencia, condemnar este governo, esta politica, esta abjecção que ahi está; mas a sua commodidade individual, a conquista, que lhes parece mais facil, de posições, ficando com o governo, faz com que suffoquem a voz que lhes sae d'alma para virem mentir um apoio que realmente não sentem!"

Era o que eu dizia aos meus amigos, impressionados com a exploração politica que se fazia para afugentar o povo da campanha reivindicadora, então em inicio.

Não tive, até hoje, o mais ligeiro arrependimento do combate que dei á candidatura do sr. Julio Prestes, nem ao facto de me haver incorporado á Alliança Liberal.

A Alliança Liberal não poderia ser uma agremiação de pureza christallina. Formada de politicos educados num meio viciado de transigencias, de accommodações, de alienação de personalidades, tudo quanto ella fizesse de reacção a esses processos, por pouco que fosse, era muito, era surpreendente, era um passo progressista!

O grito de Antonio Carlos, tocando a reunir contra o Cattete, foi o passo que constituiu a maior surpresa!

Mas foi sincero.

O grande Andrada, até hoje, não recuou uma linha, não transigiu, não voltou para trás!

Dir-se-á: Mas tambem não avançou até onde devia.

Nem sempre, porém, o dever é poder. Se não fez muito mais, tambem não prometteu além do que fez.

Outros prometteram muito mais... Não se fartaram de repetir a promessa. Antonio Carlos dizia, apenas, que iria até onde os alliados fossem.

Se, portanto, a onda tiver parado, a culpa não terá sido de Minas...

O governo do sr. Washington Luis nunca teve um telegramma gentil para o sr. Antonio Carlos; este jámais mandou ao presidente da Republica uma palavra de transigencia, uma expressão que pudesse ao menos parecer dubia...

E, agora mesmo, o telegramma do sr. Washington Luis ao austero e leal sr. Olegario Maciel, é menos uma gentileza a este, que uma ultima aggressão ao sr. Antonio Carlos.

Não ha melhor attestado do valor moral e politico do illustre brasileiro que acaba de deixar a presidencia de Minas, que o odio irrefreavel do presidente da Republica e dos escribas do Cattete.

* * *

Antes de formar-se a Alliança Liberal, já o sr. Getulio Vargas havia conseguido o milagre assombroso de harmonizar "maragatos" com "picapáos", isto é, obter um armisticio ás lutas entre os libertadores (antigos federalistas e democraticos) e os republicanos (partido fundado por Julio de Castilhos). Essa obra, verdadeiramente miraculosa, deve-se exclusivamente ao sr. Getulio Vargas e é de molde a consagrar um estadista, desde que se saiba quão encarniçadas eram as lutas entre essas duas correntes partidarias tradicionaes, na terra gaucha.

Como conseguiu o illustre presidente do Rio Grande esse resultado?

Seguindo politica bem diversa da do sr. Borges de Medeiros. A politica deste, era acirrar odios, desrespeitar a vontade do eleitorado, nomear intendentes "provisorios", que "provisoriamente" se iam eternizando nas localidades gauchos, para que não pudesse o partido opposicionista dominar nesses pontos.

Getulio Vargas respeitou a verdade das urnas; e, quando em um dos municipios, os eleitos foram depostos, pelos seus "amigos", elle demittiu os "amigos" e repoz os adversarios.

Foram esses actos, desconhecidos na politica anterior do Rio Grande, durante o dominio borgista, que deram ao sr. Getulio a ascendencia moral que grangeou merecidamente em sua terra.

Não fosse, senão a certeza, pelos menos a fundada esperança de reunir as forças colligadas do Rio Grande do Sul, o sr. Antonio Carlos se aventuraria a quebrar a calmaria pôdre da politica nacional?

Acredito que não. A voz do grande Andrada, nasceu, pois, do trabalho prévio de Getulio Vargas, fundindo as forças politicas do seu Estado. Quem bem examinar a situação do paiz ao tempo em que o sr. Antonio Carlos vétou a candidatura Julio Prestes, verá que este gesto só foi possivel deante daquelle trabalho preliminar, embora não estivesse nos calculos do estadista gaucho tal resultado, de tão larga e patriotica repercussão na vida nacional.

De facto, o Rio Grande do Sul acompanhou o movimento liberal de Minas Geraes.

Libertadores e republicanos cerraram fileiras em torno do presidente do Estado.

O sr. Borges de Medeiros achou magnifica a campanha, applaudindo a indicação do nome do sr. Getulio Vargas.

Vem depois a Parahyba, pela voz de João Pessôa, formar a trindade alliancista.

A companha toma vulto.

O povo, por toda a parte, se interessa vivamente pela victoria da Alliança, desprezando todas as explorações personalistas dos pescadores de aguas turvas...

O sr. Washington Luis, dando arrhas ao seu espirito despotico, concentra forças em Santa Catharina para atemorizar os riograndenses, enche de soldados do Exercito o territorio mineiro e, afinal, empreita o cangaço parahybano.

Luzardo, João Neves, Assis Brasil, Flores da Cunha, representantes gauchos no Congresso e Oswaldo Aranha então secretario do governo do Rio Grande, fazem affirmações categoricas de que, se a vontade da Nação fosse burlada, o Rio Grande do Sul se levantaria. Não se levantava por causa da Parahyba, nem por causa de Minas, nem pelo proprio Rio Grande, mas por causa DO BRASIL, por causa do roubo cynico que já se preparava para esbulhar a Nação.

A campanha não era liberal-mineira, ou liberal-parahybana, ou liberal-gaucha: — a campanha era liberal-brasileira.

Não se podia contentar com a autonomia de um Estado, ou de tres Estados, mas com a liberdade de todo o paiz.

O que visava o gesto de Antonio Carlos, não fôra salvar Minas, que então não estava em perigo, mas salvar o Brasil de uma candidatura malefica, nascida de uma politica oppressora e corrupta.

Nunca, no correr da campanha, os representantes gauchos, quando affirmavam o proposito de não consentir na burla da vontade NACIONAL, se referiram á autonomia do Rio Grande. Os mineiros nunca collocaram a questão no ponto de vista regional e só vieram falar na autonomia de Minas, quando a offensa se caracterizava pela invasão do territorio por tropas federaes.

Não se queira, pois, agora, deslocar a campanha do terreno elevadissimo em que ella nasceu — da liberdade BRASILEIRA — para o campo estreito e regionalista da simples autonomia dos Estados.

Não é que eu negue importancia á autonomia de qualquer dessas unidades federativas. Mas, torna-se preciso que, a par desses detalhes da campanha, não seja descurado o seu principal objectivo, accentuadamente NACIONAL.

E' preciso que o caso não descambe do seu primitivo aspecto, visando, como visava, a defesa DE TODA A NAÇAO até mesmo dos Estados cujos governos ficaram com o Cattete, mas cujo povo sente a oppressão e clama por um regimen de ordem verdadeira, de moralidade permanente, de paz legitima e sadia.

* * *

Já me referi aos compromissos assumidos pelo Rio Grande do Sul.

Elles foram reiterados.

Não foram compromissos de continuar a discurseira inutil dentro do Congresso, a apresentação de projectos nacionaes para serem rejeitados ou deturpados.

Não! Esses compromissos foram claros, explicitos, inilludiveis.

Elles estão de pé? Invariavelmente todas as semanas vem uma voz dizendo que sim e outra voz dizendo que não.

E' certo que o sr. Borges enguliu, parece que definitivamente, e sem indigestão, a celebre entrevista que provocou a foguetaria da imprensa cattetiana.

Caim emmudeceu, mas escreveu a dois ou tres amigos que ainda tem lá na terra, dizendo que acompanhem os srs. Borges e Getulio, para a "paz" do seu discurso, ou para a "guerra" dos compromissos.

A mocidade pede armas. O general Gil, apavorado com os "pequenos" grupos suspeitos, movimenta "pequenos contingentes"...

O sr. Collor garantiu que a divida para com a Parahyba "não estava paga, nem prescripta".

Se a divida resulta da burla eleitoral — e foram neste sentido os primeiros juramentos — a prescripção deve ser a 15 de novembro; mas se a divida é para com a Parahyba, parece que a prescripção deve ser antes, desde que o algoz do Estado nordestino ahi está...

Que torne a falar o meu illustre confrade e amigo, sr. Lindolfo Collor, para nos dizer toda a verdade, agora que está no theatro dos acontecimentos.

A promissoria vae ser paga, ou a Nação terá de leval-a ao protesto?

No primeiro caso, porque os gauchos não põem logo, no alto desse titulo, como de praxe, a data certa do vencimento?

No segundo, de que ficará valendo, dóra avante, a afamada palavra gaucha?

CAMPOS DE MEDEIROS.

LEPROSOS MORAES

A lepra, como a tuberculose, é um dos males que assola o mundo inteiro e do qual não escapamos, ao invés disso Belisario Penna e Souza Araujo consideram-na como existente desde o Pará até o extremo sul.

A propagação do microbio causal, o bacillo de Hansen, faz-se, segundo Lutz, Emilio Gomes e Leloir, por meio dos mosquitos e, na opinião dos medicos norueguezes, pelos percevejos.

Ha duas formas clinicas da lepra: a tuberculosa e a anesthesica.

A sensibilidade cutanea pode ser alterada nas duas.

Desde o começo da molestia, a sensibilidade pode ser diminuida; mais vezes ella não se embota senão em um periodo mais adeantados.

A anesthesia pode ser completa em seus diversos modos.

Na forma anesthesica a invasão é a mesma que na forma tuberculosa.

Ha manchas pigmentares.

A anesthesia succede á hyperesthesia ou apparece desde logo.

E' principalmente nas extremidades que a anesthesia, na maioria dos casos, é apreciavel: as faces palmares dos artelhos e dos dedos são frequentemente as sédes iniciaes; depois ella invade toda extensão dos pés e das mãos e ganha os membros inferiores e os braços.

E' na parte externa das pernas e antebraço que a anesthesia é mais precoce e mais accentuada.

A sensibilidade é diminuida ou quasi extincta nas suas diversas formas: as sensações tactis, dolorosas e thermicas, podem ser perturbadas simultanea ou isoladamente.

Ha lepras anesthesicas que duram vinte e trinta annos.

E' excepção ficar a lepra exclusivamente anesthesica, até o fim; quasi sempre, no fim de muito tempo, ha symptomas de lepra tuberculosa, como na forma primitivamente tuberculosa ha ulteriormente symptomas de lepra anesthesica.

E' a forma mixta.

No tratamento da lepra têm sido obtidos resultados com o oleo de chalmoogra.

Mas onde elle não produz resultado de especie alguma é na lepra moral.

Porque, tambem, ha entre nós politicos profissionaes, em grande numero, que são verdadeiros leprosos moraes.

E o seu numero tem augmentado de anno para anno.

Homens reiteradamente accusados de furtarem no jogo, que ostentam a maior indifferença pela divulgação desse procedimento criminoso, que são apontados como empregando as proprias filhas na obtenção de negocios e favores dos poderosos, que não pagam aos seus credores e vivem faustosamente, dando festas deslumbrantes nos seus palacetes, revelam uma insensibilidade moral de tal ordem, que não podem deixar de ser leprosos moraes.

Quem é, justamente, apontado, até mesmo denunciado, como assassino ou cumplice de assassinos, sem ter sido em defesa propria ou motivo justificavel, e ainda faz garbo de tornar publica a sua solidariedade com João Duarte, Julio Lyra e João Suassuna, demonstra, não uma zona de anesthesia moral, porém, completa insensibilidade moral.

E', sem duvida, um leproso moral.

Quem furta os votos e os mandatos que o povo confere aos seus eleitos, para com elles presentear aos seus companheiros da quadrilha ladra e assassina que desgoverna a maioria dos Estados do Brasil, se não tem insensibilidade completa, tem, pelo menos, uma grande zona insensivel ao respeito devido ao direito alheio, á simples decencia e á verdade.

Tambem é leproso moral como os outros.

Que adeanta uma reforma eleitoral feita, e que depende na sua execução, de doentes duma molestia tão grave e repulsiva?

Todos quantos mentem, descaradamente, procurando defender os crimes do satrapismo ou do cesarismo têm, no minimo, uma zona de insensibilidade moral.

Não deixam de ser leprosos moraes.

Ha os que se deixam contaminar pela convivencia diaria com essa especie de leprosos, sem que haja necessidade de mosquitos ou percevejos, e ficam tambem como elles.

Tambem são leprosos moraes os que atraiçoam aquelles que nelles confiaram e, por elles se expuzeram deixando-os covardemente em meio do caminho, os que, como Caim, sacrificam seus irmãos por interesse pecuniario ou promessas de vantagens futuras.

E os que os acompanham e defendem tambem têm anesthesia moral.

E' medida elementar de hygiene, fugir de todos esses leprosos moraes, não ter com elles o menor contacto, nem mesmo por meio de um simples cumprimento.

ALMIR FERREIRA.

TOPICOS DO "DIARIO"

O TEMPO

Previsões para o periodo de 18 horas de hontem ás 18 horas de hoje

Districto Federal e Nictheroy — Tempo: bom; nevoeiro possivel. Temperatura: noite ainda fria e em ascensão de dia. Ventos: normaes.

Estado do Rio de Janeiro — Tempo: bom; nevoeiro possivel, salvo a leste que de instavel passará a bom; nevoeiro. Temperatura: noite ainda fria e em ascensão de dia.

Estados do Sul — Tempo: bom; nevoeiro. Temperatura: noite ainda fresca e em ascensão de dia. Ventos: de sueste a nordeste.

SERVIÇO ESPECIAL PARA O TRAJECTO RODOVIARIO RIO-S. PAULO

Previsões para ás 18 horas de hontem ás 18 horas de hoje

Tempo: bom; nevoeiro possivel. Temperatura: noite ainda fresca e em ascensão de ria. Ventos: normaes.

"Democracia"...

Ha dias, um paulista, em attitude de profunda meditação, foi despertado por um amigo, que lhe perguntou:

— Em que pensas?

— Na situação do meu Estado. Governado pelos maiores estadistas brasileiros, como Campos Salles e Rodrigues Alves, cair nas mãos do Ataliba Leonel, depois do Julio Prestes!

O amigo, então, ironicamente, atalhou:

— Não tens razão. Por que aquelles foram "estadistas"? Porque chegaram até o Cattete. Ora, o julinho "parece" que vem ahi e depois virá, tambem "seu" Leonel. O Washington, meu amigo, já explicou bem o negocio. A "republica" é "democratica". Quanto mais descerem as cadeiras governamentaes, mais "democratico" é o governo.

O paulista entregou os pontos...

O que é a tal "escola activa" do sr. Fernando de Azevedo

Ante-hontem, poude toda a cidade assistir um quadro flagrante do que é e o que vale a administração do ensino desse mocinho pretensioso, que foi importado de São Paulo, com a falsa fama de grande pedagogo, para dirigir a instrucção publica municipal.

O pae, o verdadeiro pae da indicação do sr. Fernando de Azevedo, para director de instrucção, ainda hoje é um mysterio. Certa vez, alguem falou ao sr. Prado Junior no desastre dessa escolha e o prefeito foi logo varrendo a testada: "Não fui eu quem o escolhi. Apenas o nomeei".

O sr. Washington Luis, egualmente, não quiz, perguntado por um amigo, aceitar a paternidade da escolha, dizendo: "Pedi, porque me pediram..." Soube-se que fôra o sr. Alarico da Silveira quem se interessára pelo "pedagogo", mas, tambem, este explicou que fôra um velho amigo quem solicitára a sua intervenção em favor do mocinho, "que tinha talento e precisava apparecer"...

Afinal, como se vê, uns desapertam para um lado, outros para o outro, e ninguem quer a pinoia pedagogica, impingida ao infeliz Districto Federal!

Mas, como iamos dizendo, o dia de ante-hontem foi aquelle em que se evidenciou, aos olhos de todos, a anarchia reinante no ensino.

Professoras, adjunctas, substitutas e as crianças das escolas, andaram pela cidade, aos bandos, pedindo esmolas! Em troca, davam a "flor de myosotis"!

Que ridiculo e que tristeza! Um pae põe uma filha na Escola Normal. Ella faz todo o curso e recebe o seu diploma. E, nomeada professora, ao invés de leccionar, de instruir as crianças, vem com ellas para a rua... pedir esmolas! Que bello exemplo recebem essas crianças! E o perigo do transito intenso? E os dixotes dos individuos grosseiros ás meninas?

Dentro das escolas, são as rifas, a subscripção para um busto do proprio director pretensioso, collecta para circulo de paes e outras invencionices de exploração ignobil; na rua, é o espectaculo das crianças, guiadas por essas professoras inconscientes, que por sabujismo não têm coragem de ir á Escola Deodoro dar uma lição de moral a esse director insensato.

Um orgão vespertino, que tão bem recebeu o sr. Fernando de Azevedo e lhe fez, até, elogios — "A Esquerda" — escreveu, hontem, judiciosos commentarios sobre o escandaloso facto, sob o titulo "Mendicancia Escolar".

O homemzinho enganou a muita gente. Tem labias... Mas a cidade inteira já sabe o que é e o que vale a tal "escola activa", inventada para substituir o ensino pelas subscripções, discurseiras engrossativas e quejandas baboseiras!

Doutrina... para o primeiro estado de sitio...

Julgando a acção intentada pela firma Marques, Marinho & Cia. quando proprietaria de "A Noite", para o fim de obter uma indemnização dos cofres da União, pelo acto do governo Hermes da Fonseca, que mandou fechar aquelle vespertino, o Supremo Tribunal Federal acaba de sustentar uma interessante doutrina: — o governo póde mandar fechar os jornaes que entenda, durante a vigencia do estado de sitio!

Neste caso — é de concluir-se — a acção dos ex-proprietarios de "A Noite" não deveria ter sido julgada improcedente pelo Tribunal?

Não o foi, por ter o Tribunal reconhecido a "desnecessidade" do fechamento.

Vê-se que o Supremo não quiz commetter a iniquidade de revogar a sentença do saudoso juiz dr. Raul Martins, que déra ganho de causa a "A Noite" mas... procurou prever a hypothese de amanhã (quem sabe?) precisar o governo fechar os jornaes que mais o incommodam... E não nos espantaremos que essa doutrina ainda seja modificada, para sustentar-se o direito de fechamento, mesmo sem estado de sitio. A' surdina, já se tentou essa proesa... Com mais um empurrão, até a Justiça vae no arrastão! (E' verso e é verdade).

Houve, porém, dois ministros que não emprestaram o seu voto ao fechamento dos jornaes: os srs. Hermenegildo de Barros e Leoni Ramos.

Ainda bem.

De sentinella á vista!

Não é das situações mais desejaveis a do sr. Alvaro de Carvalho, da Parahyba!

Morre João Pessôa. O sr. Carvalho vae para o governo cercado de sympathias publicas. Ia seguir á risca a politica do extincto. Fez os mais reiterados protestos nesse sentido. Mas, cansou. Nem todos têm fibra de lutador... Pensou, lá comsigo: "Não é mais commodo ceder um pouco, transigir, para governar num mar de rosas?..." Foi fazendo a transigencia por escalas... Agiu com muito cuidado, muito geitinho... Mas a coisa não passou despercebida, nem ao povo, nem aos seus proprios auxiliares de governo. Afinal, mais animado, todo cheio com os elogios calculados do homem do Cattete, mandou o tal telegramma de elogio á "palavra" do governo federal e de censura aos "demagogos", entre os quaes esteve enfileirado quando o corpo de João Pessôa ainda não estava enterrado.

Os secretarios do seu governo dirigiram, então, um telegramma collectivo ao sr. Epitacio Pessôa, telegramma que era uma magnifica carapuça na cabeça do chefe do governo parahybano. Os "subordinados", os auxiliares, se rebellaram contra o "chefe", auctor do engrossamento ao sr. Washington.

O sr. Alvaro de Carvalho, então, pediu licença. Que bom! — diziam os parahybanos, certos de que iria para o governo, legalissimamente, o sr. Antonio Guedes, presidente da Assembléa.

Mas, o sr. Washington bate o pé: "Se o Alvaro de Carvalho deixar o governo, quem vae é o Julio Lyra, nosso camarada". Julio Lyra, como se sabe, é um dos cumplices do assassinio de João Pessôa.

O povo, então, bate, tambem, o pé, na Parahyba: "Seu" Alvaro, tu és molle, és pusilanime, mas tens que ficar, porque Julio Lyra não póde sentar na cadeira de João Pessôa".

E, assim, o sr. Carvalho tem de governar sob a vigilancia dos secretarios, que não transigem.

Prisão, de sentinella á vista
Aguenta, moleirão!

NOTAS POLITICAS

O SR. DEOCLECIO DUARTE EM NATAL

NATAL, 13 (D. T. M.) — Chegou a esta capital, em avião, o deputado sr. Deoclecio Duarte, que foi recebido por numeroso grupo de amigos e correligionarios.

O representante do Rio Grande do Norte na Camara Federal demorar-se-á nesta cidade, alguns dias, regressando depois á Capital da Republica.

* * *

ESTA' DIPLOMADA...

FLORIANOPOLIS, 13 (D. T. M.) — A junta apuradora deste Estado concedeu o diploma de senador federal, na vaga no general Felippe Schmidt, ao sr. Adolpho Konder, tendo apurado para s. ex. 43.307 votos.

Nenhum protesto contra irregularidades na eleição foi apresentado.

* * *

CONFERENCIAS DE POLITICOS GAUCHOS

PORTO ALEGRE, 13 (D. T. M.) — O sr. Adalberto Corrêa, deputado libertador, que, ante-hontem, chegou a Porto Alegre, em avião, tem tido aqui, demoradas conferencias com os srs. Flores da Cunha e Oswaldo Aranha.

* * *

A ELEIÇAO DO SR. PEDRO LAGO

BAHIA, 13 — Faltam 38 municipios, de que não se conhecem ainda os resultados eleitoraes, no pleito para governador.

Pelas ultimas informações, o sr. Pedro Lago conta, em 114 municipios, com 114.918 votos.

* * *

ADMINISTRAÇÃO MINEIRA

BELLO HORIZONTE, 13 — (Especial para o DIARIO CARIOCA) — O sr. Olegario Maciel, presidente do Estado, nomeou para o cargo de director da secretaria do Interior, o bacharel Menelick de Carvalho.

* * *

A PRESIDENCIA DO P. R. M.

BELLO HORIZONTE, 13 — (Especial para o DIARIO CARIOCA) — Está sendo esperado, nesta capital, o senador Arthur Bernardes, que vem tomar parte na eleição de presidente da Commissão Executiva do Partido Republicano Mineiro.

Ao que se adeanta, com grande insistencia, a presidencia do prestigioso partido politico recairá no nome do ex-presidente Antonio Carlos.

* * *

A PRISÃO DOS JORNALISTAS CARIOCAS E O SR. MAURICIO DE LACERDA

O deputado Mauricio de Lacerda vem de receber informações de que os jornalistas Antunes de Almeida, Cyro Alencar, Josias Leão e André Trifino Corrêa, presos pela policia paulista, ha mais de cem dias, encontram-se recolhidos na Casa de Detenção, de S. Paulo. Logo que obtenha confirmação da noticia, o deputado carioca occupará a tribuna da Camara, para mostrar a falsidade das informações prestadas pela policia paulista á Justiça e ao leader da maioria, sr. Cardoso de Almeida.

PAGINA DE EVA

A RENDA NO CALOR E NA MODA DE PARIS

PARIS, setembro de 1930.

Nas épocas do calor, nada ha tão agradavel como a renda. Effectivamente, ella é fresca, facil de se usar e elegante.

Paris emprega-a nesses indispensaveis vestidos que muitas senhoras cha-

mam de "cocktail", e que, praticamente, podemos usar para qualquer reunião entre as cinco horas da tarde e a meia noite, excepto quando se trata de bailes.

Muitos dos mais lindos vestidos de noite exhibidos ultimamente no Armenonville ou no Chateau de Madrid, são confeccionados com renda. Foi a renda que cobriu a maioria das damas mais elegantes de Paris na "garden parties" dos Maharajahs, e é ainda a renda que enfeita muitos vestidos de tarde e de noite.

As combinações de rendas brancas com fazendas negras, especialmente o setim, são cada vez mais numerosas. E' difficil, mesmo, conseguir-se fugir-lhe, mas, felizmente, ninguem pensa nisso, porque ellas sempre mereceram e merecerão a sympathia das senhoras verdadeiramente chics.

Demais, nenhum esforço é poupado pelos costureiros no sentido de offerecerem novidades em cada estação, evitando que as combinações se tornem vulgares.

Os mais elegantes vestidos de renda que vemos em Paris variam desde o branco até o negro, mas o castanho e o cinzento parecem ser as côres favoritas.

Bruyere confeccionou o modelo de hoje, que é um vestido para a tarde, com estampagens desde o cinzento claro até a azul marinho, adaptando-lhe curiosas mangas raglan, que terminam numa capinha na altura dos cotovellos.

O vestido segue uma linha muito simples, um tanto á princeza e drapeada, tornando-se a saia bastante ampla, a partir dos quadris. Cáe, entretanto, flexivelmente, formando uma silhueta que agrada ás parisienses.

A faixa cruzada na parte da frente é de setim no tom mais escuro da renda e dá ao modelo uma apparencia grega.

O chapéo de aba dupla é de organdy negro, as luvas de antilope cinzento e os sapatos negros para acompanharem o chapéo.

"BEIRA-MAR"

O NUMERO DE HOJE DO SCINTILLANTE SEMANARIO DE NOSSAS PRAIAS

Maravilhoso como sempre, contendo escolhido texto literario composto de chronicas, sonetos, versos escolhidos de autores consagrados, appareceu-nos hontem, com a pontualidade de sempre, o scintillante hebdomadario, — "Beira-Mar", jornal que cultua a alta e elegante mundanidade carioca, sob a brilhante direcção de Théo Filho, o querido romancista das "Virgens Amorosas".

Além de escolhida collaboração a que alludimos linhas acima, contém "Beira-Mar, excellentes reportagens photographicas, nitidamente impressas e referentes aos mais elegantes acontecimentos, notadamente os que põem em relevo os principaes successos que constituem a pagina de Eva, como nos permittimos qualifical-a pela sua fina elegancia.

Deve-se o exito crescente desse elegante hebdomadario, á actividade e talento dos confrades M. N. de Sá, seu director proprietario, e Harold Da[illegible]o, secretario, e Arlindo Cardoso, seu director-gerente.

SEDAS

Georgette, Radium, Mousseline, Pellica Franceza, Langerie e outros typos recebeu a CASA "BOHEMIA"

A MULHER E A MODA

OS VESTIDOS BRANCOS ESTÃO EM GRANDE VOGA

PARIS, setembro de 1930.

Não é preciso dizer-se que os vestidos brancos, muito em voga actualmente, exigem "alicerces" tambem brancos, quer quando tenhamos de usal-os durante o dia, quer quando os empregarmos á noite.

Isso deu logar a um grande interesse pela "lingerie". Para os trajes sportivos, confeccionam-se colletes e "soutien-gorges" de linho branco, batiste ou de malha, emquanto para a noite os "soutien-gorges" de setim branco, renda e malha resolveram o problema dos "alicerces" para os vestidos brancos.

As rendas brancas de Alençon tambem estão sendo empregadas em alta escala, preferindo-se as rendas cruas.

Do mesmo modo que acontece com a "lingerie", o chiffon liso, é não só muito bom para formar a base dos vestidos brancos, mas se torna particularmente elegante quando combinado com renda crua em tom escuro.

Além do branco para as roupas de

3372

baixo, tambem se está recorrendo a fazendas brilhantes numa delicada cor de ovo.

A combinação de "lingerie" com fazendas estampadas é outra novidade que nos revelam os novos modelos.

No que aqui reproduzimos, confeccionado em chiffon branco e azul, a "lingerie" apparece não só na golla e no jabot, mas, tambem, nos punhos virados.

Um vestido muito chic para qualquer reunião durante o dia e destinado a tornar a figura mais esbelta por meio do corpo modelado e da saia ajustada nas cadeiras, mas que se vae alargando, gradualmente, até formar a barra bastante armada.

A cintura foi fixada no topo dos quadris, o que o torna ainda mais proprio para as senhoras que já não são muito moças.

A saia em duas peças é unida aos lados e pregada ao corpo, tambem em duas peças.

A seda e o crepe marocain são fazendas ideaes para este modelo.

OS PYJAMAS NAS PRAIAS ELEGANTES DE DEAUVILLE

Paris, setembro de 1930.

Os pyjamas se tornaram tão communs nas praias francezas que já não despertam a attenção de ninguem, salvo quando, pelas suas linhas, pela fazenda com que são confeccionados ou

pela combinação das cores encerram alguma extraordinaria novidade.

Os pyjamas exhibidos em Deauville são, indiscutivelmente, os mais famosos pois a smart multidão que frequenta essa praia, pode-se dizer, se impõe ao resto do mundo em materia de elegancia e no tocante a todos os typos de trajes femininos até agora conhecidos.

O modelo que aqui reproduzimos tem chamado a attenção mesmo em Deauville por dois motivos muito simples. Em primeiro logar, porque é confeccionado em tres cores e, depois porque entram na sua composição tres fazendas differentes, tendo tanto as cores como as fazendas dispostas tão artisticamente que não poderia passar despercebido.

Ninguem a não ser Chantal poderia combinar vermelho brilhante com amarello e branco sem nos apresentar alguma coisa demasiado bizarra, o que, absolutamente, não acontece com este modelo. Tambem ninguem senão Chantal se lembraria de fazer a calça de um pyjama de tricot de algodão e seda.

A jaqueta, cortada á maneira de uma blusa, é de tricot de seda vermelha brilhante e abotoada com dois botões em tom castanho escuro. Chantal fez o pyjama de tricot de algodão amarello com listas castanhas aos lados das pernas, sendo os bolsos guarnecidos com tricot castanho.

A blusa sem mangas, que é usada sob a jaqueta, tem a golla quadrada e é de linho branco, fazenda com que tambem foi confeccionado o chapéo, enfeitado apenas com uma fita de lã branca, amarella e vermelha.

DA ARTE DIFFICIL DE CONVERSAR

A QUE SE DEVE GRANDE PARTE DOS DESASTRES MATRIMONIAES

NOVA YORK, setembro de 1930. — "Ella possue a arte de fazer os homens se sentirem bem ao seu lado". Foi essa a explicação encontrada para a popularidade de certa joven, cuja belleza nada tinha dessas que bastam por si sós para elevar uma senhora acima da medida das moças bonitas e bem educadas dos nossos dias.

Essa joven, entretanto, conversava admiravelmente. A arte de conversar é, sem duvida, um dos maiores encantos do sexo fraco e não havia motivo para se suppôr que esteja em decadencia.

Agora, porém, um dos nossos mais famosos escriptores affirma que se deve grande parte dos desastres matrimoniaes á falta de habilidade das esposas, nesse particular.

Excepto os ditos communs até entre crianças, a conversação feminina é accusada de se restringir ás coisas mais triviaes deste mundo, quando não resvala para as censuras e criticas perfeitamente dispensaveis.

Assim, é a falta de conversação agradavel entre os maridos e as esposas, que, segundo o escriptor citado, afasta os homens dos seus lares.

Não seria razoavel accusar-se a mulher de tendencia natural para o silencio, porém, preparando-se mais para ouvir do que para falar, pois parece que a mulher moderna se preoccupa mais com a conversação correcta do que com a conversação interessante, procurando impressionar o homem, de preferencia, pela forma da phrase e não pelo seu espirito, vae o sexo fraco, evidentemente, perdendo terreno e mostrando-se como que incapaz de conduzir uma palestra attraente durante uma ou duas horas.

Ha, entretanto, outro motivo, talvez ainda mais importante, com que se poderia justificar essa modificação. E' sabido que ninguem póde conduzir uma conversação por muito tempo sem um interlocutor que, mesmo contrariando, nos auxilie. Ora, o homem casado, em regra, ridiculariza os pontos de vista femininos sobre a politica, o tempo, as colheitas, os sports, ou qualquer outro desses assumptos sobre os quaes versa a conversação commum, ficando, assim, as pobres esposas, sem ter quem as ouça, o que, certamente, concorre para desanimal-as, levando-as, por fim, a tornarem-se mais silenciosas, visto como, nesse caso, se não attraem, tambem não desagradam.

A mulher, para conversar bem, precisa de audiencia, justamente como o homem. Mas este sempre encontra quem o ouça, ao passo que a opinião daquella, pelo menos no tocante a certos assumptos, é quasi sempre objecto de ridiculo. Isso se dá tanto na Africa Central como nos centros mais civilizados, principalmente quando é o marido que tem de julgar a opinião.

Muitas senhoras ambiciosas, embora a contra gosto, tiveram de renunciar ao desejo de se fazerem ouvir, devido á indifferença da audiencia a respeito do assumpto escolhido.

Desse modo, afim de se evitar a monotonia que envolve muitos lares, deve o marido desenvolver a arte de conversar inherente á mulher, para o que precisa apenas prestar um pouso de attenção ás opiniões de sua companheira, até mesmo sobre assumptos que julgar privativos do sexo forte. Se assim achar conveniente, discorde, combata-a, mas não a ridicularize nem se mostre indifferente...

CASA JULIETA

29 - Praça Tiradentes - 29

A melhor e mais conhecida casa de chapéos de senhoras do Rio, acaba de installar no seu 1.° andar um atelier de costura dirigido por Mme. Conçeição

Faça uma experiencia confiando-nos suas ordens

RECEBEMOS SEMPRE NOVIDADES

Para a construcção do açude "Possidio"

O sr. Victor Konder, ministro da Viação, approvou, hontem, o orçamento na importancia de 76:626$485, para a construcção do açude particular "Possidio", no municipio de Bôa Vista, no Estado de Pernambuco, e de propriedade do sr. Possidio do Nascimento.

Renovação do Conselho Municipal

EDGARD DE ALMEIDA, director da "Folha do Povo", attendendo ao pedido de varios amigos politicos do 1° districto, accedeu no levantamento da sua candidatura a intendente, na pro-

xima renovação do Conselho Municipal.

Batalhador que tem sido em defesa dos legitimos interesses dos pobres, dos fracos e dos opprimidos; amigo sincero e patrono incondicional das classes trabalhadoras, certamente o seu nome será prestigiado nas urnas, para honra do eleitorado do 1° districto.

Igreja Positivista do Brasil

Realiza-se hoje, domingo, ao meio-dia, no Templo da Humanidade, á rua Benjamin Constant, n. 74, uma conferencia publica, sobre a "Concepção geral do regimen definitivo: theoria do sacerdocio e do governo". Summario: — construcção das regras de conducta — O culto desenvolve os sentimentos que nos dispõem a viver para outrem, o dogma conduz á conclusão de que a nossa unidade consiste nessa vida altruista e o regimen faz prevalecer, na vida pratica, esse unico principio da harmonia universal — O padre age sobre o coração através do espirito e a mulher age sobre o espirito através do coração — Ha dois progressos: o moral e o material — O primeiro é dirigido pelo sacerdocio e o segundo pelo governo — Noção da separação entre os poderes espiritual e temporal — Estabelecimento desse principio fundamental, partindo da lei de Aristoteles sobre a cooperação social — A separação dos officios e a convergencia dos esforços — Não existe sociedade sem governo — Nenhuma sociedade póde se conservar e se desenvolver sem um sacerdocio qualquer.

Banco dos Empregados no Commercio do Rio de Janeiro

Em sua primeira sessão, recentemente realizada, o Conselho de Administração do Banco dos Empregados no Commercio do Rio de Janeiro, resolveu que a directoria não terá remuneração durante os dois primeiros mezes de funccionamento do Banco, medida tomada no interesse de diminuir o vulto dos encargos da sociedade, no principio, mais ou menos volumosos.

Ficou ainda assentado que o prazo para a primeira entrada de capital subscripto pelos socios fundadores, termine no dia 2 de outubro, um mez depois da constituição do Banco, sendo na occasião consideradas sem effeito as assignaturas dos subscriptores que não hajam até aquella data pago algumas acções.

Varios elementos de influencia da classe têm espontaneamente solicitado lista para subscripção entre seus collegas e amigos.

O Conselho de Administração reune-se quasi diariamente para assentar providencias e trocar idéas no sentido de se apressar a installação definitiva do Banco, em predio adequado, afim de iniciar, sem mais demora, as suas operações, distribuindo pela classe os inestimaveis beneficios do são cooperativismo.

As listas accusam assignaturas de numerosos funccionarios de bancos da praça, alguns de certa graduação.

Hospital Veterinario Pasteur

Rua da Lapa 78 — Teleph. 2-3320
Serviço clinico a cargo dos medicos veterinarios

COSTA MONTEIRO
LACERDA CAMPOS
— e —
OLEGARIO SILVA JUNIOR

Chamados a domicilio, consultas e hospitalização
— Operações em geral —

Attenção !

Sejam economicos, comprando os medicamentos de que precisam, na

DROGARIA V. SILVA

RUA ASSEMBLEA, 34

que limitou os seus lucros de venda a 10 °|° apenas.

CARTAS DA MAURICÉA

O MOMENTO MUSICAL EM PERNAMBUCO

SAMUEL CAMPÊLO

(Especial para o "Diario Carioca")

Projecto para a séde da "Sociedade de Cultura Musical" de Pernambuco

Samuel Campêlo, que subscreve a presente chronica, especial para o DIARIO CARIOCA, é um nome reputado entre os maiores que militam, actualmente, na imprensa pernambucana. Mas não é apenas um jornalista de cultura, de talento e de folego complexo. Exercita sua intelligencia como theatrologo e como poeta, onde nunca se deixou confundir, pela preferencia seleccionada com que o inspiram todos os motivos brasileiros. Assim, brasileirista por excellencia nos diversos moldes das letras, nenhuma difficuldade lhe assoberba o espirito. E', pois, reconhecendo todos esses meritos que só nos póde ser singularmente prazeiroso ter-lhe entre os que lutam, nesta casa, pelas conquistas eminentes do puro e do melhor em pról do Brasil. Brasil do Norte e Brasil do Sul. Brasil sentimento. Brasil coração. Brasil cerebro. O desejo incontido de viver... A ansia do bem pelo bem ou do amor pelo amor... O dominio do progresso par a par com a democracia e a fraternidade... E Samuel Campêlo é desses feitios que se não moldam ao raso. Sempre o vôo altanado em todos os sentidos da vida. Sem preoccupações cabotinas, sem alicerces ficticios, sem tergiversações de attitudes, sua maneira de escripta tem a visão da sinceridade, do simples e e do desprendido. E' o jornalista que sabe fazer-se sentir e comprehender em todas as camadas. Ahi, um ligeiro perfil do homem cuja obra definida nos misteres da palavra, quer escripta quer falada — porque tambem orador dos mais eloquentes — é bem um testemunho flagrante do quanto vale o seu nome e de quanto respeito e acatamento merece a sua penna... Leiamos, pois, a primeira brilhante chronica que nos manda Samuel Campêlo:

RECIFE, setembro de 1930. — De uns annos para esta data o Recife tem desenvolvido, sensivelmente, o seu gosto pela musica. E como tambem venha se manifestando em outros ramos de arte — de que falaremos mais tarde — bem póde a bella capital de Pernambuco sustentar o seu honroso titulo de capital artistica do Norte. Provam isto os dois ultimos salões de pintura aqui realizados, operetas e comedias escriptas por autores da terra, fitas cinematographicas confeccionadas por fabricas locaes com o concurso de artistas aqui mesmo conseguidos e a idéa cada vez mais forte da fundação de uma escola de bellas artes, para cuja animação muito contribuiu o premio de dez contos de réis, concedido pelo governo do Estado ao pintor pernambucano premiado pelo jury do "Salão" do Rio, e que este anno foi conquistado por essa fulgurante figura de pintor que é Mario Nunes.

Quanto ao movimento musical, que teve, outr'ora, periodos aureos, nos dias de Marcellino Cleto e Euclides Fonseca, e quando Carlos Diniz não se tinha entregue ao desanimo posterior, mas que chegára a épocas de verdadeira estagnação, póde-se dizer que voltou a florir com a fundação da "Sociedade de Cultura Musical", e tomou seu maior incremento com a nova e já victoriosa "Sociedade de Concertos Populares".

Aquella, da qual fazem parte os nomes mais representativos do escól recifense, e obedecendo á direcção artistica de Manoel Augusto dos Santos, e a outra que tem á frente Ernani Braga, Vicente Fittipaldi e Luiz de Oliveira, "virtuoses" do piano, do violino e do violoncello, tem proporcionado verdadeiras festas de arte que muito recommendam a fama cultural da terra pernambucana.

Com o advento da "Sociedade de Cultura Musical", summidades mundiaes foram attrahidas ao Recife nestes ultimos annos, realizando concertos memoraveis, como Rubstein, Milstein, Brailowsky, Backhauss, Juan Manen, Orloff, Claudio Arran, Inaz Friedman, José Iturmi, Borowsky, o Quartetto de Londres, o Quartetto Guarneri, o grande pianista portuguez Vianna da Motta, os grandes pianistas brasileiros Souza Lima e Guiomar Novaes Pinto, o nosso notavel Villa-Lobos, o festejado violinista gaucho Pery Machado e a eminente cantora brasileira Julieta Telles de Menezes, e ainda varios outros que menos impressionaram.

A "Sociedade de Concertos Populares", fundada sob outras bases, com o proposito mais patriotico de amparar os nossos artistas e mostrar, dentro da propria patria, valores que ella desconhece, fez sua estréa com a apresentação de um pianista amazonense — o joven Arnaldo Rabello — tendo tambem attraido a presença do maior pianista latino Carlo Zecchi, que realizou dois magistraes concertos com enorme concurrencia, e alguns recitaes de seus directores.

A maior victoria, porém, da "Sociedade de Concertos Populares", nestes poucos mezes de existencia, foi a creação de sua orchestra symphonica, composta de 42 figuras, quasi todas naturaes de Pernambuco, e que, sob a regencia de Vicente Fittipaldi — o sympathico violinista gaucho acclimado em Recife, onde vive e lecciona ha annos — constituiu magistral successo no primeiro concerto organizado com um difficil programma.

Tão animadores auspicios chegaram á inauguração de um Conservatorio de Musica, sob a direcção de Ernani Braga, o qual já está ministrando aulas, inclusive de canto, e que vem obtendo valiosas doações em dinheiro de varios capitalistas, tendo a Assembléa do Estado votado uma verba em seu favor, e o projecto para a proxima construcção da séde da "Sociedade de Cultura Musical", no aprazivel bairro do Derby, onde tambem funccionarão o salão de concertos e um instituto de musica da mesma sociedade, e cuja "maquete", do architecto allemão Erwin Strebel, já se acha approvada.

A obra das duas prestigiosas associações tem reflectido, poderosamente, fóra do Estado, de modo a trazer a Recife a visita de muitos artistas, sendo rara a semana em que na capital pernambucana não se realizem festivaes de arte, quer sejam de execuções musicaes, de canto, de theatro, ou de simples declamações.

As orchestras, que foram afastadas dos cinemas, com a entrada do "sonoro", passados os primeiros momen-

Dr. Samuel Campêlo

tos de pasmo, se estão reorganizando, sendo ainda cres[illegible]s outras, que se exhibem nos salões particulares, nos balnearios, nos cafés, emquanto os compositores como Waldemar de Oliveira, Nelson Ferreira, João Valença, Raul Moraes, Amelia Brandão Nery e outros fazem gravar suas producções, principalmente as de estylo regional, nos discos das fabricas do Rio e São Paulo, com geral aceitamento publico.

Para executar e cantar a musica regional na capital e no Sul do paiz, é que em Pernambuco se organizaram orchestras typicas como os "Turunas Pernambucanos", que chegaram de Buenos Aires, com Oduvaldo Vianna, e de onde saiu o popular caipirista de nossos palcos "Jararaca", os "Turunas da Mauricéa", que fez ouvir, tambem, até ás Republicas do Prata, a voz possante de Augusto Calheiros, e, recentemente, tem mandado ao Rio e S. Paulo uma compositora original como Amelia Brandão Nery, um tenor como Vicente Cunha, e uma soprano como a senhorinha Celina Nigro.

Nem é de admirar que tenha semelhantes cantores uma terra onde nasceram esses dois dos maiores artistas brasileiros: o tenor Reis e Silva e o barytono Asdrubal Lima.

RITMO NOVO

Abalroamentos de idéas!
Confusões...
Lutas titanicas da
Estetica, da
Forma, da
Emoção...
O ardor das rebeliões
literarias, contra o tradicionismo
bolorento das velharias!
Choques violentos...
Cadeias partidas...
E a seiva quente
do ineditismo
a escalar a magnificencia
das ansias estuantes
do Pensamento Novo!
E no mastro das letras nacionaes
a bandeira flamejante,
da literatura, exclusivamente
brasileira,
entre os clamôres unisonos
das aleluias douradas da Victoria!...

HYLDETH FAVILLA

LAGRIMAS CANTANTES

UM NOVO LIVRO DE CARLOS G. PINHEIRO

Muito breve estará á venda mais uma obra literaria — "Lagrimas Cantantes" — do nosso confrade de imprensa Carlos G. Pinheiro, que tambem milita na literatura patria. E' um poeta parnasiano que, não de hoje, vem exercitando a poesia como uma promessa... Seus versos têm um tom sentimentalista que o caracteriza como sonhador triste de bellezas, ao mesmo tempo que faz philosophias amargas de quem passa pela vida possuido de um romantismo e de um desejo incompreendido. Certamente, pelo menos tudo o indica, Carlos G. Pinheiro soffre e soffrendo não occulta a sua dôr, porque ella o inspira e o faz poeta... E', assim, um sincero comsigo mesmo, porque a Musa o embala em rythmos da cadencia melancolica, que muito diz comsigo mesmo. De um soneto que nos enviou e que damos abaixo, é que fazemos esses commentarios, pois, a começar pelo titulo — "Quem bate?" — parece um timido, um receioso, um cheio de duvidas, que fóge aos clarões de nossas letras, porque talvez uma duvida o ponha a pensar na responsabilidade do proprio nome... Isso, ou, então, o modo porque escreve, á antiga, já não é tão bem recebido, como os poemas em rythmo largo... Mas, para quem é poeta, uma preferencia, velha ou nova, que consulte, o "eu", não desmerece o autor. Assim, o nosso confrade póde e deve publicar o livro que annuncia, de cujo escrineo é o sôneto que publicamos abaixo:

QUEM BATE?

**Meu canto é triste. Amargo é o meu sorriso.
Minhas lagrimas, frias como gêlo.
Contar meu soffrimento é impreciso:
Olhae, olhae, senhores, meu cabello!**

**Olhae, na minha face o amargo friso
Da desdita da dôr, do pesadelo.
Meu frouxo olhar, já tremulo, indeciso,
Ninguem póde, senhores, comprehendê-lo!**

**Auscultae um momento, com cuidado.
O que existe de estranho no meu peito
Batendo, quasi morto de cansado...**

**Dizei se estas pancadas deseguaes
São de um relogio velho, sem proveito,
Ou de um sino vibrando em funeraes!**

CARLOS G. PINHEIRO

Pensando... antes não pensasse...

(No Album de uma Amiguinha) - - - - -

Tendo este Album ás mãos, sinto a grata e singular distincção de uma gentilissma confiança que me faz crêr o não almejar refecer nada do apreço que lhe sinto votar...

• • •

Acredito que os que lutam com imprudencia tentam vencer pelo erro. E, com perseverança, impõem um direito que assiste á vida...

• • •

São dois irmãos — o Amor e o Ciume — um não se comprehende sem o outro...

• • •

Quando se sabe querer reciprocamente, a ventura se me afigura sem par...

• • •

Tanto mal consiste nas conveniencias, que a sinceridade prefere permanecer no ostracismo dos corações religiosamente amorosos...

• • •

Todo o sentimento ficticio teme o olhar que lhe não corresponda á espectativa...

• • •

Na sua grande maioria, o Homem compenetra-se tanto do Amor, que as Mulheres jamais o souberam retribuir...

• • •

O Homem sem a "sua metade", é como um Sol eclypsado... Até porque não se póde comprehender um Throno sem a sua Santificação...

• • •

Na persistencia dos idéaes está a grandeza da sinceridade com que se alimenta o exito absoluto das magnas causas...

• • •

A tolerancia é a base dos que procuram enveredar por uma senda de paz e de lealdade...

• • •

Quando retribuido, o Amor tem dupla força e investe para a victoria com a maior efficiencia...

• • •

Quando se sabe querer, nada impede a trilha por onde se vae em busca de uma realização...

• • •

A's vezes, reflectindo sobre "mim"... esqueço que existo...

• • •

Em mim: a saudade bôa do passado; no presente, a duvida; e, no futuro...

• • •

Em ouvindo a voz da mulher que se ama, sentimo-nos como que alheios á dôr de viver...

• • •

O sacrificio vale o prazer de outro sacrificio...

• • •

Os que pensam nunca escrevem porque a palavra immortal diz mais de nós que nós mesmos...

• • •

E fechei o Album, pensando... antes não pensasse...

AGRIPINO DE ALCANTARA

A HORA FATAL

(Especial para o DIARIO CARIOCA)

O dia mais bello da sua vida!

Sim! Sem duvida car aquelle. Não havia realizado o mais doce sonho do seu coração? Não via cumpridas as suas promessas? Que mais podia agora ambicionar?

E ali, na sua frente, estremecida, como candida pombinha, o rosto adoravelmente ruborisado, os olhos adormecidos sobre a sombra tropical de suas negras pestanas, a fronte de nacar velada pelos primeiros cabellos encrespados de sua cabelleira de ondina, ella, o sonho de toda sua vida, ella, querido ideal de seus annos de menino, sua companhia agora, estava toda emocionada, balbuciante de amor, esperando que elle a tomasse em seus braços e recebesse o primeiro beijo de esposa, o hymen mysterioso de suas almas enamoradas.

Tão bella estava assim a querida menina, dentro de seu traje branco, com uma corôa de flores de laranjeira entre a onda sombria da sua formosa cabelleira! Tão adoravel com aquelle levissimo rubor, com aquella não confessada vergonha; toda timida, o coração pulsando-lhe dentro do peito em pequenos saltos, como um passarinho prisioneiro, ante o mysterio sagrado da alcova nupcial. E ella lhe pertencia agora, era toda sua, tão sómente delle; e podia estreital-a em seus braços, e beber o alento perfumado do calix da sua bocca e deitar a adoravel cabecinha de Graciela sobre seu peito. Que felizes iam ser! Quanto se queriam! Como cruzariam o caminho da vida, de mãos dadas, batendo unisono seus enamorados corações, rindo das mesmas alegrias e compartilhando das tristezas, andando, emfim, até o occaso da vida com o sorriso nos labios e um olhar de amor immortal em seus olhos de amantes felizes.

E sua velha mãe? Que feliz seria ella tambem com Graciela? Como iam querer-se muito a menina e a mamãe! Era tão velha e tão boa a pobre senhora! Manoel agora via-a em suas recordações, inclinada pelo peso dos annos em uma poltrona, as mãos enfraquecidas, uma cabeça de prata, formada por seus cabellos sobre os hombros.

Pobre velhinha! Como havia cuidado delle e como o havia enchido de carinhos! Nos pesados annos de estudo, quando as lentas e negras horas de inverno venciam Manoel, fazendo-lhe cair a cabeça sobre o livro, ella, a querida mãesinha, era que vinha cobril-o com um manto e beijar-lhe a fronte para reanimal-o na luta ou dar-lhe o descanso.

Agora havia-se cumprido o prazo. Elle ia pagar-lhe tantos annos de bondade e sacrificios.

Com sua gentil esposa tomaria um vapor e, no dia seguinte, lá estaria em Buenos Aires para abraçar a bôa senhora que, por uma doença passageira, não havia podido ir ao casamento de seu filho.

O pequeno relogio, sobre a mesa, bateu as 12 horas da noite e as suas pancadas apressadas e fortes, despertaram Manoel de seus sonhos.

Como! Tão tarde já! Então, devagarzinho, o peito inundado de felicidade, dirigiu-se á alcova onde sua esposa se havia recolhido e bateu, dizendo: posso eu entrar?

Uma voz tremula, levissimo queixume de ave surpreendida, balbuciou apenas um "sim", e Manoel abriu a porta.

Que formosa e que pallida estava a querida mulhersinha perdida entre a immensa rouparia do leito! Como se desenhavam as suas formas esculpturaes!

Elle tomou-a em seus braços e, com loucura, com verdadeiro frenesi, derramou sobre ella uma chuva de beijos e caricias.

Eram dez horas da manhã. A criada entregou a Manoel um telegramma que o pobre rapaz leu:

"Manoel, esta noite, ás doze, morreu tua mãe repentinamente — Eduardo"

A's doze! Quando sentia abrirem-se para elle as portas do Eden, e o seu peito arquejava de prazer, sua velhinha mãe, sua mãe adorada, morria lá longe, triste e solitaria!

Trad. de EDEL PEREIRA.

POETAS PARNASIANOS

UM INEDITO DE J. LOPES DA SILVA

J. Lopes da Silva

O Brasil está com uma febre creadora de poetas que parece não acabar mais... Poetas por inspiração e poetas... porque escrevem versos... Mas J. Lopes da Silva é poeta por inspiração, e poeta de talento. Poeta verdadeiro, que sente as bellezas em que se inspira, a mais das vezes com uma felicidade invulgar. Seus versos têm a magia do rythmo. Até agora, porém, pelo que lhe conhecemos, não ha, firmado pelo escriptor pernambucano, um poema moderno, dynamizado, tal qual a hora comporta e exige. E' parnasiano. Mas parnasiano que escreve com fulgor, com vida e com harmonia, tal as palavras a lhe cairem da penna já cadenciadas. Não ha, na sua poetica, uma unica força para crear. Tudo lhe sae ás mil maravilhas, com o calor do seu sentimento, como que em busca de uma victoria concreta, absoluta, segura. E' caso de parabens para a nossa literatura contemporanea. Assim, possuido de uma intelligencia culta, os seus triumphos em letras devem estar firmes. Questão de tempo. Porque, habitando o Rio ha pouco, vindo de Pernambuco, sua terra natal, justo é que soffra os revezes da nenhuma influencia das provincias longinquas do centro irradiador. Por certo não será de todo desconhecido, pelo menos por quantos curiosos existem em nossa literatura, pois é membro da Academia Recifense de Letras, onde não poderia ter penetrado sem que lhe reconhecessem merito. Da mesma forma que no Cenaculo Pernambucano. Ahi está a sua melhor credencial para se apresentar, entre nós, e isso vem de fazer através a revista "Espelho", que secretaria, e de onde deve communicar a sua sensibilidade de artista aos nossos centros de cultura. E' de poetas desse calor, dessa força e desse gosto aprimorado que carecemos. Comtudo, vamos dizer a J. Lopes da Silva que deve deixar a obra realizada como marco do seu inicio nas letras, mesmo sendo, como é, um marco fecundo. Elle mesmo, mais que qualquer, já deve está senhor dos desejos dynamistas do instante que vivemos, na ansia de crear a literatura brasileira do nosso tempo. As escolas passadas fizeram a época dos que se foram. A nós cumpre seguir-lhes a senda, por caminhos diversos, tal os moldes sadios que se estão firmando pelos verdadeiros homens de talento da nossa geração. Dito isto, vamos lêr o soneto inédito que faz parte da collecção do seu proximo livro "Motivos e Visões";

PHRYNE'

... E a turba a palpitar, aguarda, ansiosa e muda,
Num rythmo sensual, intenso, deleitoso,
Que a divinal Phryné, deixando o mar, desnuda,
Exponha o corpo seu — um lyrio primoroso. —

Feliz, o Mar, no ardor de uma volupia aguda,
Emotivo, e sereno, e calmo, e preguiçoso:
Como cruzado antigo á corteză saúda,
Num grito de prazer, num desvairado gosol

E a envolve, apaixonado, em seu immenso bojo;
Beija-lhe os pés, o ventre, o niveo collo, os seios,
A bocca purpurina, os cabellos côr de ouro...

Eis que a bacchante fóge ao mar, ao seu arrojo...
Agora a multidão, extatica, em anseios,
Fita Phryné, de toda Hellade o ideal thesouro!

(Do livro inédito "Motivos e Visões")

J. LOPES DA SILVA

A DIVIDA DE GRATIDÃO

Conto Oriental por ALI NASSER

Havia entre os antigos soberanos e califas arabes, certos costumes individuaes, que foram sendo transmittidos ás gerações successivas.

Faziam-nos, ora por espirito de imitação, ora por principio de hereditariedade.

Cita-se, dentre os mais conhecidos daquelles costumes, o disfarce (o derees), isto é, os reis e os califas se disfarçavam em derwiches e desta maneira corriam seus reinos e califatos e visitavam egualmente as terras estranhas.

Conta-se que o califa Abi Taleb, "al-odel" — o justo, acompanhado de dois vizires, todos disfarçados em derwiches, empreendendo uma viagem de recreio, atravessaram accidentalmente o territorio do seu inimigo irreconciliavel, o califa Al-Hussein, "al-zolem" — o despota.

A inimizade entre os dois soberanos arabes se perpetuou em consequencia das constantes invasões que este fazia no dominio daquelle.

Perdidos os suppostos mendigos nas terras do antagonista e sem probabilidade de salvarem-se, afflictos e na imminencia de serem atacados pelos "ascar — soldados — de Al--Hussein, passaram mezes na maior prova de angustia e de desespero.

Alimentavam-se elles, quando possivel, de carne de caça e de frutos e dormiam, ás vezes, em grupos, outras vezes ao relento e assim sujeitavam-se a todas as intemperies.

Numa manhã fria e nebulosa apparece-lhes um "fellah" — agricultor chamado Ali, condoido da sorte dos tres entes perdidos, acolhe-os, levando-os para o seu "besten"—sitio—onde foram tratados com grande demonstração de hospitalidade e carinho, qualidades estas peculiares do povo oriental.

Recuperadas as forças e com ansia de voltarem para o seu territorio os falsos mendigos pediram ao protector que os levasse até a fronteira, guardando sempre o absoluto sigillo de suas personalidades e altos dignatarios.

Attendidos, todos se prepararam e seguiram a cavallo, levando provisões de bocca, a fatigante e longa viagem.

Quando chegaram á divisa, o generoso guia despediu-se de seus incognitos hospedes. Abi-Taleb obsequiou o salvador da sua vida e da dos companheiros com um talisman, o qual trazia na parte interna, em signaes arabescos, a monographia e a data do nascimento do califa e ao entregar-lh'o, disse: Ali, guarda esta dadiva, e Allah te guardará.

A falta de noticias, a ausencia demorada do califa e dos vizires já causavam apprehensões e duvidas entre os subditos.

Entretanto, quando se annunciavam officialmente o desapparecimento das tres nobres personalidades, elles chegavam inesperadamente conservando, todavia, a maior reserva possivel sobre as peripecias da viagem.

Passam-se annos.

Como o espirito invasor de Al-Hussein persistia e na expectativa de eliminar o inimigo Abi-Taleb e apoderar-se de suas terras, a guerra de conquistas e de defesa foi declarada entre os dois califados.

A sorte das armas foi adversa para o invasor, assim Al-Hussein se viu forçado a assignar uma paz humilhante, pagando ao vencedor, como indemnização de guerra, moedas, propriedades, cavallos, camellos, carneiros, etc.

Alcançada a victoria final, Ali-Taleb, percorrendo o acampamento inimigo, viu no peito de um ferido o talisman que tinha dado ao fellah, quando se achava perdido com seus ministros nas terras do despota que acabava de derrotar; recordando da hospitalidade, do carinho que mereceu do agricultor, ordenou que o ferido fosse tratado pelos medicos com o maximo interesse.

Curado de suas graves feridas, estando completamente restabelecido, o soldado inimigo foi chamado á presença do califa.

Quando chegou á majestosa e riquissima residencia do soberano, receioso de receber castigos de torturas, chibatas, ou a pena de morte, ficou pasmado sem saber o que mais admirar: se a fachada do palacio entrelaçada de decorações arabescas, encimada por minaretes, ou o interior onde se revelavam o amor pela belleza, o gosto pelo luxo e o genio pelas modificações architectonicas.

O soldado inimigo foi introduzido no luxuoso salão, onde o califa se achava rodeado de uma numerosa côrte; ao approximar-se do vencedor, ajoelhou-se, curvando antes e com reverencia apresentou-lhe o devido salamaleque, pronunciando estas palavras: Allah, yahvas emir al-nasser "Deus guarde o principe victorioso."

Interpellado sobre o talisman, como conseguiu possuil-o, o humilde guerreiro descreveu a dolorosa e commovento scena dos tres deriwiches que encontrára vagando no dominio do califa Al-Hussein, maltrapilhos, desesperados, revelação que sensibilizou a grande assistencia.

Abi-Teleb não poude conter as lagrimas, e, rompendo o silencio, disse: Os derwiches eramos eu e estes dois ministros aqui presentes; tu salvaste a minha vida e a dos meus companheiros, eu te pago, pela mesma maneira a divida de gratidão que assumi perante Allah, minha consciencia e sua pessoa.

Em seguida, ordenou que déssem ao fellah terras, criações e fosse considerado o mais protegido pelo califato e no momento de curvar-se para as preces habituaes, exclamou: Allah Karin "Deus é misericordioso"..

Moralidade: A gratidão deve ser reconhecida e paga tanto por soberanos como por subditos; assim como por ricos e pobres, soberbos e humildes. Nunca é tarde resgatal-a; todo o tempo é opportuno para fazel-a.

ASSUMPTOS INFANTIS

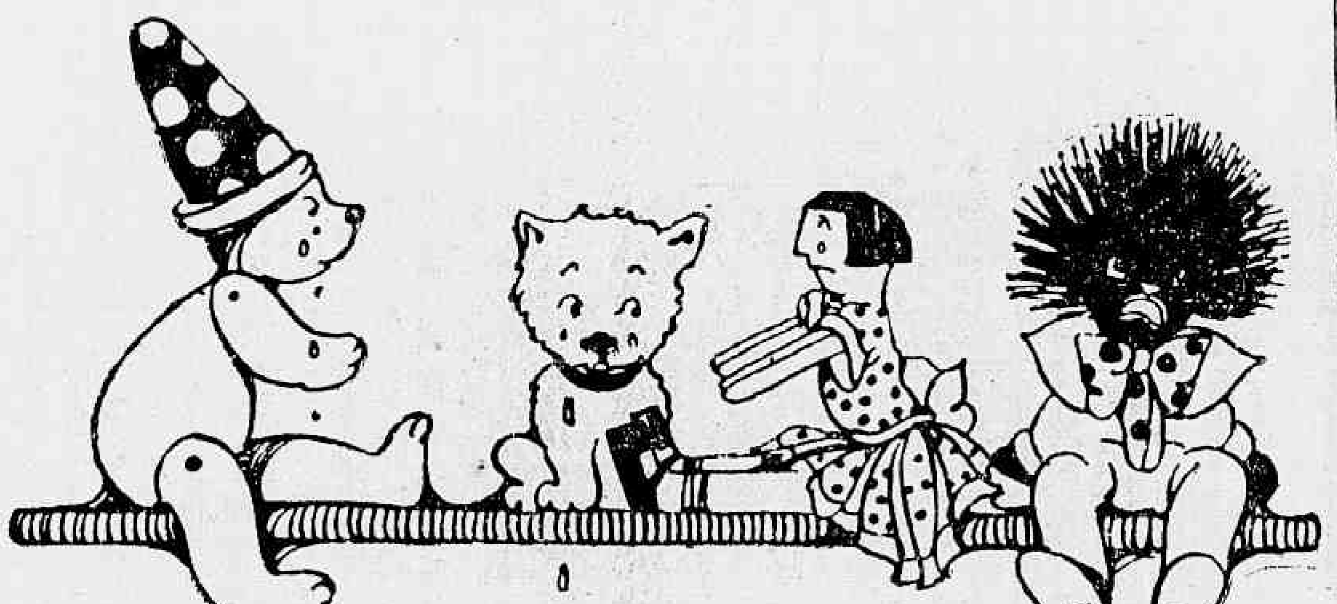

O SONHO DE LILI

Já passava de meia noite, quando Lili acordou chorando, pois, sonhára que a sua pequena troupe composta de Ursinho — Tótó, Miss "braço de pau" e Gibsinho — tinham sido arrebatados por uma bruxa que os levára pelos ares, montada num cabo de vassoura.

Lili ficára com Felix e Orelhudo.

Ella chorava, olhando o céo estrellado e imaginava que os seus bons amigos estivessem chorando tambem, com saudade della.

Mas, isto fôra, apenas, um pesadello!...

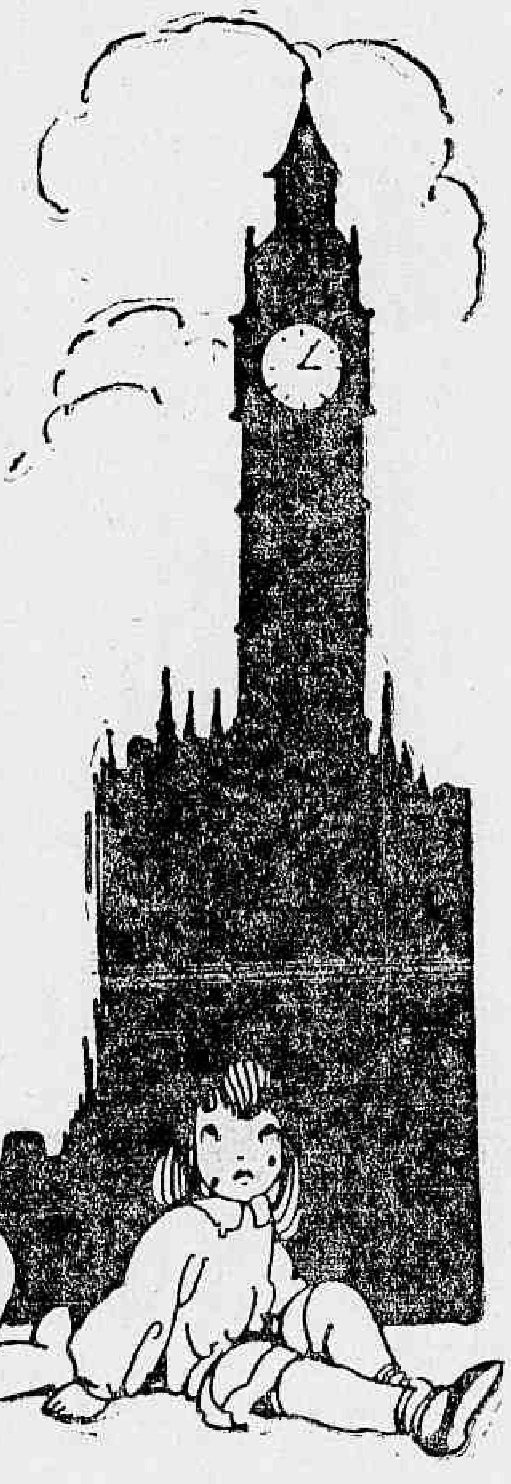

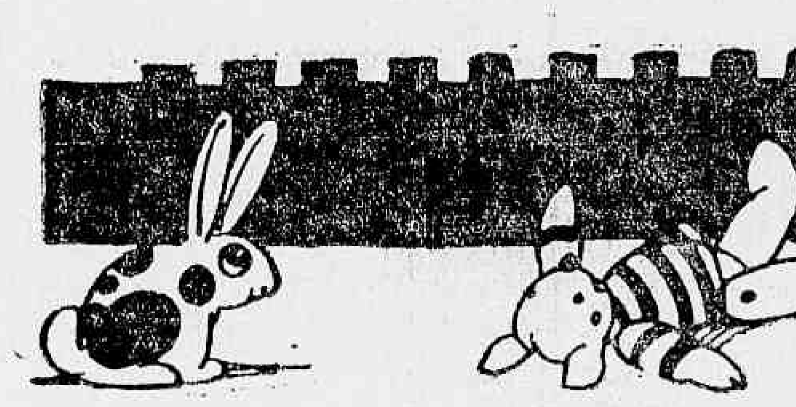

Lawrence TIBBETT

(artista exclusivo da Victor)

Gravou em Discos Victor AS MAIS BELLAS CANÇÕES DO FILM

«Amor de Zingaro»

1.446 { THE ROGUE SONG / Lawrence Tibbett / THE NARRATIVE

1.447 { THE WHITE DOVE / Lawrence Tibbett / WHEN I'M LOOKING AT YOU

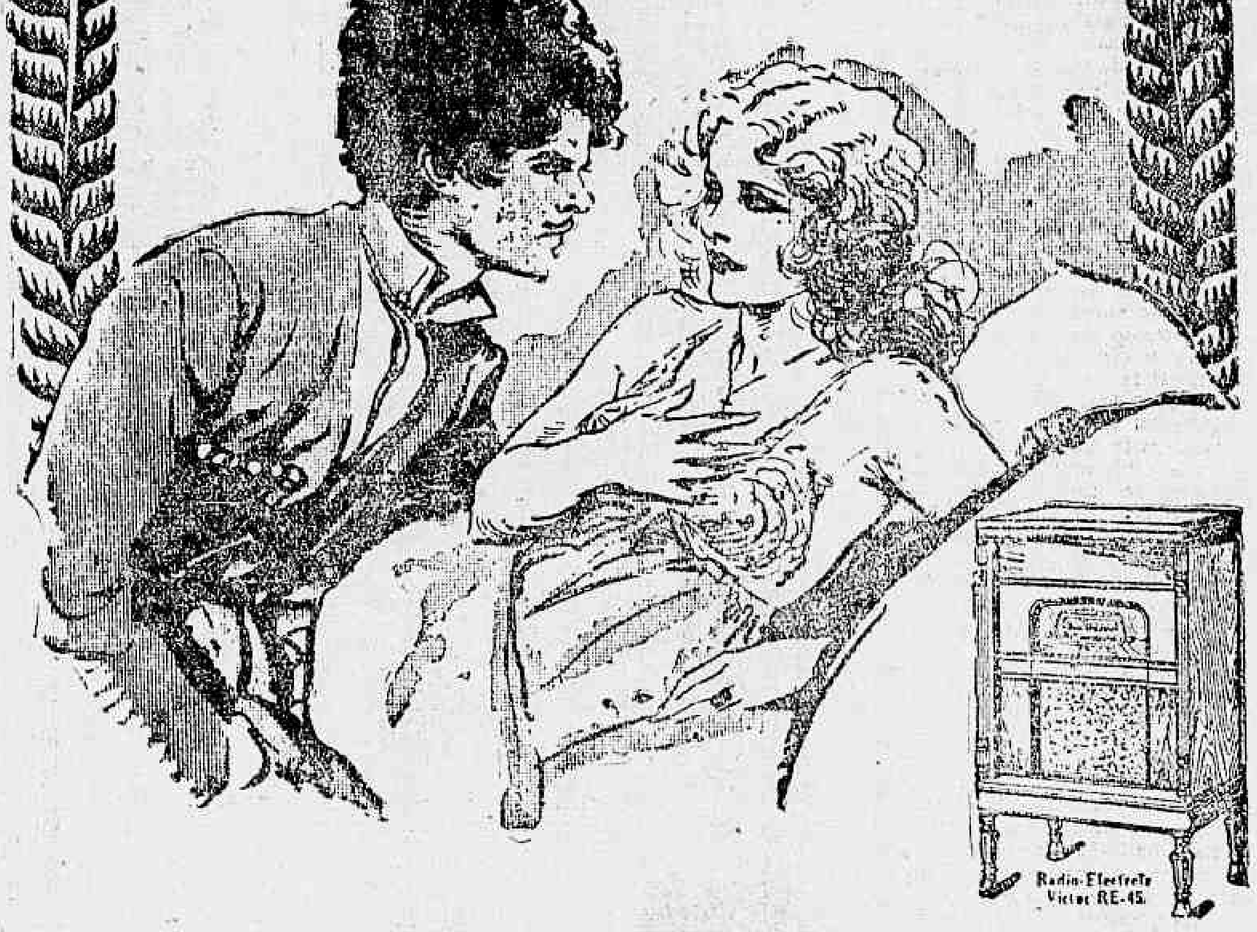

OUÇAM A MELHOR MUSICA DO MUNDO NA MAIS PERFEITA ELECTROLA COM RADIO

DISTRIBUIDORES GERAES

PAUL J. CHRISTOPH C.

S. BENTO, 35 S. PAULO — OUVIDOR, 98 RIO

GUARATYBA

Guaratyba eleva-se altaneira, quasi em frente ao pharol no extremo da barra. As ondas lambem-lhe a encosta num marulhar infindo, querendo solapar a arrogancia daquelle ponto de terra que se desviou do littoral para invadir os seus dominios.

Numa planura, a quasi extremo pico, em ligeiro abrigo que fornece uma entrancia da montanha, existe uma tôsca casa de sapé, residencia de um ancião de cem annos, mais ou menos.

Da negrura do seu rosto encarquilhado emerge a cabeça, toda branquinha como flóco de neve. Vive ali, ha longos annos, inteiramente solitario.

Do seu terreno ha um sitio na escarpada, de onde se divisa, muito ao longe, a bahia de Guanabara.

— Pouco ando, disse-nos Bentinho, apoiado tremulamente a um bordão.

O peso dos annos, os rudes labores, não me deixam mais desenvolver a activa energia de pescador e, encaminhando-nos para o sitio predilecto, de onde viamos o abysmo insondavel ao fundo, deixou-nos observar a paizagem e, em seguida, naquella linguagem franca e simples do homem affeito ás intemperies do tempo, daquelle que não mente, porque teme o castigo, contou-nos a sua vida: fôra para ali garotinho, o pae era pescador e o habituára na mesma faina. Ao amanhecer, entregavam-se á pescaria e, terminada esta, punham-se de vela para o Rio, onde só conseguiam chegar á tardinha.

Havia difficuldade de conducção, naquelle tempo, e preferiam então o mar, por ser mais facil.

Quantas vezes o nosso barco á vela, sereno, vogava como um cysne num lago; outras, a tempestade rugia e a fragil embarcação era uma casca de noz ao sabor das ondas. Que susto, meu Deus! A embarcação comportava o peixe que traziamos, além de dois remadores e eu, disse-nos Bentinho.

Certa vez, tinhamos tomado rumo ao Rio, quando rebenta inesperada, formidavel borrasca que presagiáramos para mais tarde.

Estavamos á altura do Pontal de Sernambetiba, resistir, seria naufragar; resolvi aproar o melhor possivel para a ponta e procurando o menor risco para a guarnição.

O peixe? Já o haviamos jogado fóra para alliviar a embarcação.

Mesmo assim, nas descidas e subidas sobre as ondas, estava o barco cheio dagua. O transe era difficil, o horror estava estampado no rosto dos companheiros; a vela fôra arrancada pelo vento, quando uma onda mais volumosa quasi nos jogou á praia. Não havia governo e eu já estava na prôa, prompto a saltar dentro dagua para amparar a embarcação e salvar os meus amigos.

Para mim, a vida nenhum valor tinha, a de meus companheiros, sim, era tudo. O meu pae já se fôra ha tanto tempo, minha mãe o seguira; os filhos estavam casados, longe, ausentes do perigo.

Cabia a mim salvar aquelles dois moços, no verdor dos annos.

Dei um pulo, rapido, pé na areia, escorava contra o peito a embarcação, os amigos já saltavam tambem, porém, mais rapido do que vos falo, essa manobra se fazia, nisso um vagalhão enorme arrebenta e nvolve-nos todos, atirando contra mim o barco.

Não sei dizer o tempo em que ficamos submersos, tontos, ao sabor das vagas, porém, com uma energia desconhecida, sentindo o peito partido, consegui sahir dagua, auxiliei os companheiros. E o barco? Estava em cacos no areal.

O auxilio de Deus nos dera a vida, mas, nunca mais fui homem. Fiquei invalido para o resto dos meus dias, e já lá se vae bem longe esse dia.

Agora, Bentinho vive neste êrmo, com saudades daquelle tempo e, não podendo lutar contra a velhice, vive o dia todo sentado nesta pedra, a olhar os navios que entram e sáem da Guanabara.

Nesse instante, divisamos um pontinho ao longe, que foi crescendo, avolumou-se, era a silhueta airosa de um navio que se desenhou nitidamente, depois, foi diminuindo e desappareceu.

Assim fôra a vida do velho Bentinho, depois da luta heroica no oceano, a saudade, a fumaça da recordação, a se esmaecer lentamente, até desapparecer com o ultimo sopro da existencia.

Rachel Prado.

A GUATEMALA E O REGIMEN DA LEGALIDADE

GUATEMALA, 13 (A. A.) — O governo restabeleceu as garantias constitucionaes que tinham sido suspensas pelos governos anteriores.

AS NOIVAS

DEVEM VISITAR A LINDA EXPOSIÇÃO DE MOVEIS DA

MOBILIARIA BRASILEIRA

Dormitorios . . 1:000$000

Salas jantar . . 1:300$000

Rua Senador Euzebio, 73, 75, 77 e 79

Festa de Nazareth, no Pará

EXCURSÃO A BELEM

O paquete nacional "Baependy", cedido pelo Lloyd Brasileiro, seguirá no dia 26 do corrente, com destino a Belem do Pará, para transportar especialmente os excursionistas que desejarem assistir ás festas de Nazareth, naquella capital.

O preço da passagem, ida e volta, é de 600$000.

Será conveniente que os pretendentes a tão interessante excursão, se apressem em dar os seus nomes á directoria do Gremio Paraense, á rua Senador Dantas n. 5, afim de evitar atropelos e obter outras vantagens.

A BORDO DO "LOURENÇO MARQUES"

Procedente de Leixões e escalas de costume, transpoz a barra, hontem, pela manhã, o paquete "Lourenço Marques", que, logo após ser desembaraçado pelas autoridades maritimas, atracou junto ao armazem 18 do Caes do Porto.

Para esta capital, trouxe a seu bordo a nave lusitana, regular numero de viajantes, figurando entre elles, os delegados officiaes portuguezes que vêm ao Rio, com o objectivo de organizar a proxima feira de amostras de productos portuguezes, a ser inaugurada nesta capital no dia 12 do proximo mez.

Esses delegados são os srs. Antonio Damião Duffuer, José Maria Cordeiro de Souza e Carlos de Oliveira Bello, este, director do Instituto Pasteur de Lisboa.

O "Lourenço Marques" zarpou, hontem mesmo, á tarde, com destino a Santos, de onde regressará no proximo dia 16.

REGISTO FUNEBRE

MISSAS

Viuva Francisca Nunes Guimarães — Foi rezada, hoje, na matriz de São José, a missa de 7º dia mandada celebrar por alma da viuva d. Francisca Nunes Guimarães.

A' hora marcada, estava o templo repleto de pessoas amigas da familia enlutada, que a esta foram levar o conforto moral da sua presença.

A grande affluencia á missa de 7º dia da viuva d. Francisca Nunes Guimarães vem mostrar a grande estima de que, em vida, esta senhora gosava, estima, aliás, devida ás suas altas virtudes.

KRISHNA MURTI

O acampamento de Ommen, na Hollanda e a reunião de verão, no Castello de Erde

Especialmente para o "Diario Carioca", por ALEIXO ALVES DE SOUZA.

Foram, como os demais annos, admiraveis, quer a Reunião quer o Acampamento, presididos ambos, como sempre, por Krishnamurti. E' elle que como um grande iman attrae a todos que ali vão, de differentes partes do mundo, mesmo as mais longinquas, em busca do conhecimento da Verdade.

Seus ensinos dia a dia vão tomando um caracter cada vez mais definido. Este anno, perante a "Reunião de Verão", á qual assistiram cerca de quatrocentas pessoas — que foi preparatorio do acampamento — e no acampamento onde assistiram mais de duas mil e quinhentas — no dia de visita esse numero subiu a seis mil — tanto na reunião como no acampamento, dizia, salientou elle principalmente "o proposito da vida individual" e os meios para "consumar esse proposito".

Seus ensinos são cheios de uma simplicidade tocante, porém de uma profundeza que desafia as mentes mais poderosas.

Assim é sempre a sabedoria real. Nem todos o entendem. Eeis algumas de suas idéas — não palavras, note-se:

"O que ha de importante na vida é encontrar o proposito e o significado da existencia individual; e encontrado, consummal-o. A individualidade humana não constitue uma "finalidade" em si mesma, ella é apenas um meio para chegar ao fim, para alcançar aquillo que está para além da individualidade e que é o Todo, o conjunto da Vida.

Vida e forma não podem existir separadas. A Natureza tem por objectivo maximo, o criar seres auto-conscientes; ora, auto-consciencia é a consciencia da separação, o sentido do "eu sou".

O proposito da existencia individual é ao contrario, transcender essa auto-consciencia, pois que esta,sendo separação, nasce do esforço individual para vencer a auto-limitação".

Nunca ouvi um enunciado philosophico egual a este!

Não serão estas as palavras empregadas por Krishnamurti, porém, o sentido dellas tal qual me foi dado comprehendel-o, ahi fica, registrado. E isto é algo de novo e transcendente facilmente reconhecivel por parte de todos aqueleis que pensam.

"Agora quanto os meios postos á disposição do homem no sentido de transcender esta auto-consciencia da individualidade, são elles a "experiencia" e a "conducta".

A experiencia recta conduz á recta conducta sendo ambas os elementos para a consecução dos propositos da individual existencia humana.

Para que o proposito da individualidade chegue á sua consummação é indispensavel que a todo o instante do dia o homem faça uma selecção acurada das coisas que são essenciaes e das coisas que não são essenciaes. Pelos erros aprende elle o caminho recto ou antes, a recta selecção. Dahi, a necessidade de uma vigilancia continua sobre si mesmo um apercebimento (awareness) continuo de si proprio, dando em resultado aquillo que Krishnamurti denomina a Auto-Disciplina, que é o individuo disciplinar-se a si mesmo, por si mesmo, sem auxilio das regras dictadas ou impostas por ninguem. A "autoridade" alheia é coisa perfeitamente excluida de seus ensinos.

Esta condição affirma elle ser indispensavel para que o homem não perca a sua "uniquidade" e, para isso, não póde ter outro guia a não ser a experiencia, a observação e principalmente a intuição que no dizer delle, é a "essencia de toda experiencia".

E' natural que neste caso o homem tem que aprender a confiar de maneira inquebrantavel e absoluta, em si mesmo e, principalmente, adquirir aquella certeza do objectivo real de sua existencia, que lhe dará segurança, o qual chegará a consummar-se algum dia. Porém, porque rar esta consumação? Por que postergal-a indefinidamente?

E' o que fazem muitos dos que acreditam na lei da reincarnação e que deixam tudo para proxima vida. Affirma Krishnamurti que a lei de reincarnação sómente constitue um facto "para aquelles que sejam capazes de vivel-a a todo o instante do dia" e não para os que a adoptam como uma simples theoria. E' theoria para os que a não conhecem de experiencia.

Sobre a opinião publica, destacamos, entre outros ensinos, o elle ter dito que o homem tem que "vencer a opinião" — geralmente imbuida de preconceitos — Deve porém, vencer a opinião publica por "transcendel-a" e não despresal-a para adoptar normas de vida esdruxulas ou ridiculas como costumam fazer em sua maioria aquelles que pretendem haver vencido a opinião; pensam havel-o feito, e se hão escravisado a superstições.

O que leva o homem a transcender a opinião é o equilibrio perfeito da razão e do coração, da mente e das emoções, o qual proporciona o exacto valor de cada coisa na vida.

A verdadeira cultura e apuro, da individualidade humana, nascem do reconhecimento real dos rectos valores na existencia, levando-a á impersonalidade no amor, nos pensamentos e nos actos. Isto é perfeição, é felicidade, e constitue o rumo para a conquista da Vida em sua totalidade.

E é neste equilibrio que o homem encontra a consumação de todas as suas aspirações.

Voltaremos ao assumpto.

Ommen, 26 de agosto de 1930.

Aleixo Alves de Souza

Visitas ao titular da Viação

Acompanhados do coronel Baelzer Netto, estiveram, hontem, em visita de cumprimentos ao ministro da Viação o general Von Moser e o industrial alemão Fritz Wagner, que se acham nesta capital, em viagem de turismo.

A ATTITUDE VALOROSA DO POVO PARAHYBANO

(Continuação da 1ª pagina).

Ella exige apenas que o presidente não se afaste dos compromissos de honra para com a memoria imperecivel de João Pessôa.

Toleramos e applaudimos a obra de pacificação dos espiritos, mas sem a reprovavel approximação do Cattete, que persiste annullando a autonomia da Parahyba, intervindo no Estado clandestinamente, e procurando preparar terreno favoravel ao triumpho dos inimigos da nossa terra, cuja dignidade defendemos em qualquer hypothese.

Estamos certos de que v. ex. fará justiça á nossa attitude. Respeitosas saudações".

O HYMNO, O ESCUDO E A BANDEIRA DA PARAHYBA

JOÃO PESSOA, 12 (Do correspondente) — O deputado Generino Maciel apresentou á Assembléa um projecto instituindo o hymno, o escudo e a bandeira da Parahyba.

A bandeira é negra e vermelha em listas horizontaes.

O escudo traz as inscripções "Cinco de agosto — 1585 — Nego — Vinte e nove de julho de 1929".

FOI INCLUIDA NOS ANNAES DA ASSEMBLEA DA PARAHYBA A CARTA DO SENADOR EPITACIO PESSOA

JOAO PESSOA, 12 — (Do correspondente) — Por unanimidade, a Assembléa approvou o requerimento do deputado Generino Maciel, pedindo a inserção, nos annaes da casa, da carta do senador Epitacio Pessoa, que foi ha pouco divulgada pela imprensa, na qual o ex-presidente da Republica prova a coopparticipação criminosa do sr. Washington Luis na luta, que agitou o Estado.

A SUBSCRIPÇAO POPULAR EM BELLO HORIZONTE, A FAVOR DO SOLDADO PARAHYBANO

BELLO HORIZONTE, 12 (Do correspondente) — O "Estado de Minas" remetteu ao sr. Alvaro de Carvalho um cheque no valor de 4:200$, producto de uma subscripção popular em favor do Soldado Parahybano, destinado ás familias dos que se sacrificaram na defesa da Parahyba.

União Geral dos Trabalhadores em Transportes Maritimos e Portuarios do Brasil

A União Geral dos Trabalhadores em Transportes Maritimos e Portuarios do Brasil reunir-se-á em assembléa geral extraordinaria na proxima terça-feira, 16 do corrente, ás 20 horas, para discussão e approvação dos novos estatutos, em 5ª discussão, e a sua directoria pede, por intermedio do DIARIO CARIOCA, o comparecimento de todos os seus associados.

THEATRO

VIDA MUNDANA

ANNIVERSARIOS

Fazem annos hoje:

Sras.: Ignacia Tavares do Nascimento, esposa do sr. Manoel Antonio do Nascimento, commerciante nesta capital; Carmen do Rego Morato, esposa do sr. Julio S. F. Morato; Cacilda Muniz, esposa do sr. Affonso Rey Garcia Muniz; Celia, Gonçalves, esposa do sr. Mario Gonçalves, funccionario publico e viuva Leopoldina Rezena.

Srtas.: Judith Silva, filha do sr. Paulo R. Silva; Deolinda Castro, filha da viuva coronel Rogerio de Castro; Eunice, filha do sr. Custodio Ramos Oliveira, e Delia, filha do sr. Americo Cordeiro.

Srs.: Josino de Faro, Manoel Sotero dos Passos, David Couto de Menezes, capitão Durval J. Simas, dr. Antonio Lycurgo e o commerciante Ary Casanova.

— O casal dr. Custodio Quaresma, festeja, hoje, em sua residencia, o anniversario de sua dilecta filha, Maria do Carmo, applicada e intelligente alumna do Externato Pitanga.

— Transcorreu, ante-hontem, a data natalicia do sr. Antenor Guimarães, chefe das officinas deste matutino.

Antenor Guimarães, que é um profissional competente, honesto e cumpridor de seus deveres, trabalhando neste jornal desde a sua fundação, gosa, da parte de todos nós, seus companheiros, a mais justa e elevada estima.

— Vê passar, hoje, o seu anniversario natalicio, o sr. Anchizes de Macedo, funccionario postal e secretario da Empresa A. Neves, do Theatro Recreio.

NASCIMENTOS

Acha-se em festa o lar do sr. e sra. Antonio Ribeiro de Oliveira Junior, com o nascimento de sua filhinha Ney José.

— O casal Apparicio Ferreira está de parabens pelo nascimento de seu primogenito Pedro Paulo.

NOIVADOS

Contratou casamento com a senhorita Dulce de Castro Menezes, o sr. Gabriel de Oliveira.

— Contrataram casamento: o sr. Everardo de Carvalho e Mello e a senhorita Nair Scovinho.

CASAMENTOS

Realizar-se-á, no dia 20 do corrente, o enlace matrimonial do sr. Waldemiro de Góes, digno funccionario da Fabrica de Cartucho do Realengo, com a senhorita Thereza da Silva.

A cerimonia civil será effectuada na 5ª Pretoria Civel, ás 11 1|2 horas da manhã e a religiosa na Matriz do Realengo.

A' noite, o feliz acontecimento será festejado na residencia dos paes do noivo, á rua Junqueira n. 37, na referida estação dos suburbios.

— Realiza-se, amanhã, o enlace matrimonial da senhorinha Nylce Mendes Ribeiro, filha do casal general Absalão Henrique Mendes Ribeiro-Olinda de Araujo Mendes Ribeiro, com o 2º tenente Ary da Motta Azevedo. Os actos effectuar-se-ão na residencia dos paes da noiva, á rua Uruguay n. 275, ás 17 horas. Por essa occasião será baptisado o menino Jair, filho do 1º tenente Alcino Mendes Pereira e de sua esposa Didia Mendes Pereira. Servirão de padrinhos os nubentes.

ALMOÇOS

Amigos, collegas e admiradores do dr. Emmanuel Sodré, por motivo de sua recente nomeação para juiz da 7ª Pretoria Criminal, vão offerecer-lhe um almoço, no proximo dia 20, no Cassino Beira Mar.

As listas de adhesão encontram-se na portaria do "Jornal do Commercio".

RECEPÇÕES

Por motivo da passagem do seu anniversario natalicio, o dr. José Agostinho Pereira da Cunha, advogado em nossos auditorios e auxiliar de escriptorio do conhecido jurisconsulto, dr. José Pires Brandão, dará, hoje, em sua residencia, recepção ás pessoas de sua amizade.

BODAS DE PRATA

Commemoraram, hontem, seu 25º anniversario de casamento, o sr. e sra. Fausto Pedretti.

CONFERENCIAS

Dr. Hugo Gonçalves — Hoje, ás 11 horas, na egreja do S. Coração de Jesus, á rua Benjamin Constant, o dr. Hugo Gonçalves, jornalista e figura de real prestigio do nosso meio culto, realizará sua annunciada conferencia sob o thema Religião.

Esta conferencia será dedicada ás congregações Marianas.

— Hoje, ao meio dia, no Templo da Humanidade, haverá uma conferencia sobre a Concepção Geral do Regimen Definitivo. Thema do sacerdote e do governo.

COMMEMORAÇÕES

No proximo dia 16 do corrente, completará a Sociedade de Geographia, o 47º anniversario de sua installação. Commemorar-se-á a ephemeride com uma sessão publica, ás 16 horas.

Foi incluida no percurso da linha postal de "Wencesláo Braz," a "Arthur Bernardes"

O director geral dos Correios, dr. Severino Neiva, incluiu a agencia postal de "Japira" no percurso da linha de Wenceslão Braz a Arthur Bernardes, no E. do Paraná.

O delegado de saude, dr. Barroso Amaral, não póde mais gosar a licença concedida

O ministro da Justiça, resolveu mandar tornar sem effeito, a portaria pela qual foram concedidos 6 mezes de licença ao delegado de Saude Publica, dr. Candido Barroso do Amaral, visto o mesmo não ter entrado em goso no praso da lei.

AS DANSAS CLASSICAS NA FORMAÇÃO DO FUTURO THEATRO BRASILEIRO

Como o culto á belleza e ao rythmo contribue para maior sympathia e interesse pelo palco

O interesse que se verifica em nossa sociedade pela dansa clasica, é uma demonstração viva da victoria do conceito moderno de culto á belleza que empolga os grandes centros civilizados.

Consequentemente, a esse interesse, se vae criando em torno da arte scenica uma atmosphera de maior sympathia e compreensão que só póde beneficiar ao theatro brasileiro. Já se nota o apparecimento de aptidões novas, que se inclinam para o palco com insofreavel vocação, e, o que é mais importante, não se acanham em confessar as suas aspirações, enfrentando os absurdos preconceitos que só o abastardamento moral do theatro antigo justificava.

Isso, não se póde negar, deve-se ás novas idéas sobre a arte de representar que o classicismo moderno vem reviver e realçar, abrindo horizontes mais amplos ao nosso estreitissimo circulo theatral.

As dansas classicas cultuadas quer no sentido artistico quer eugenico educa o sentimento e aperfeiçoa o physico, além de inclinar ao espirito de maior solidariedade, compreensão e possivel collaboração na constituição futura, de um theatro brasileiro, em moldes novos, poeirado dos vicios dissolventes que o deformam e desvirtuam presentemente.

De Saint Clair

Gracioso grupo de tres graças: senhorinhas Beatriz e Magdalena Bomilcar e Alma Breedweldt

AVANT-SCÉNE

AS ATTITUDES APOCALYPTICAS DE GIULIO BRAGAGLIA

Uma das attitudes mais impressionantes de Bragaglia, o illustre campeador do theatro italiano, é a que se lhe attribue interpellando um espectador da sua ultima conferencia na qual suppunha defrontar um adversario das idéas reformistas.

A presteza, a veemencia do ataque, com que o agitador do "theatro dos independentes" se lançou contra o importuno que se ria de suas palavras, caracterizam, perfeitamente, o typo desse homem extraordinario, mixto de D. Quixote e de Marinetti, que se atira ao mundo, numa prégação tenaz, contra as antigas praticas do theatro.

Bragaglia é, sobretudo, a incarnação perfeita do "debateur", argumentador vivaz e caloroso, tem sempre prompta a replica com a qual pretende fulminar o adversario. Em suas attitudes, ha qualquer coisa de predestinação e visionismo, o furor peculiar aos agitadores, a violencia das affirmações peremptorias, que impressionam e obrigam ao debate, á critica, ao entrecho de opiniões, á luta.

Bragaglia respira ainda a atmosphera impregnada de fumo e polvora da "Grand Guerre". Gosta do combate, de atravessar o adversario com a bayoneta de sua argumentação adextrada e cruel, demolindo com os petardos de sua critica impiedosa os moldes do theatro antigo, desvendando em clarões de chamma de grosso calibre os horizontes novos da moderna arte theatral.

Essa impressão ficou-nos da primeira conferencia realizada pelo revolucionario da arte scenica.

DE SAINT CLAIR

A estréa de "Um raio em casa" amanhã, no S. José

Sobe amanhã em scena, no S. José, a interessante peça de Luiz Rocha, "Um raio em casa"...

No desempenho intervêm as principaes figuras do querido elenco da Companhia de Sainetes, que tanto se impõe ao apreço da critica e da platéa, como Manoel Durões, Ismenia dos Santos, Amalia Capitani, Chaves Filho e Conchita de Moraes, artistas que formam no primeiro plano da scena nacional.

A distribuição geral de "Um raio em casa", obedecendo a ordem de entradas em scena, é a seguinte: Floripes, Maria Grillo; Amancio, Fialho de Almeida; Elza, Olga Louro; Zézé, Ismenia dos Santos; D. Guiomar, Conchita de Moraes; Epaminondas, Carlos Torres; Nonô, Chaves Filho; Queiroz, Salu' Carvalho; Faustino, Manoel Durães; Yvette, Amalia Capitani; Alberto, Fernando Rodrigues.

A Universal APRESENTARA' em versão portugueza toda colorida, cantada e falada a mais formidavel extravagancia musical de PAUL WHITEMAN

O REI DO JAZZ

com Olympio Guilherme, Lia Torá, John Boles, Jeannatte Loff e outros astros da téla.

BREVEMENTE No Pathé-Palace

Intervallos

CHA' DE PARREIRA — E' a moderna revista que a Companhia Hortense Luz nos vae dar a conhecer, na proxima quinta-feira, 18 do corrente.

THEATRO LYRICO — Este theatro agazalha interessantissima troupe de artista de fama mundial, e que têm alcançado, por toda a parte, successo ruidoso. Pradella & Cia., os Seis Diabos Voadores, Emma & Henri, Os Tres Asconas, as Troupes Chineza e Arabe, nos seus arriscados, assombrosos e empolgantes trabalhos e exercicios não são em nada inferiores, pelo contrario, superam os artistas do genero, que nos têm visitado. A Grande Companhia de Attracções Mundiaes realiza, hoje, ás 15 horas, uma vesperal dedicada ao mundo infantil e, á noite, duas sessões. São espectaculos rapidos, que não cançam, divertimento dos melhores e ao alcance de todos.

UM ESCANDALO DE BROADWAY — E' a nova peça do cartaz do Trianon. Trata-se de uma criação norte-americana, adaptada especialmente para a Companhia Mesquitinha representar.

O fracasso da ridicula "Temporada brasileira", no João Caetano

A DECEPÇÃO DOS ESPECTADORES A' REPRESENTAÇÃO "MAMBEMBE" DA TROUPE DO EMPRESARIO "NEVES DAS BANHAS"

Não poderia ter sido maior o desastre da representação de hontem, no João Caetano.

Como previamos, levando em conta os elementos da "troupe" apressadamente reunida pelo indesejavel empresario "Neves dos Bambas", o espectaculo foi pobre, desinteressante, enfastidioso, não offerecendo nenhum attractivo.

Os "sketchs" são de uma pobreza franciscana; as cortinas enfadonhas e calcadas em velhas anecdotas, estafantes e enfadadas, os ballados, numeros conhecidos de Lou e Janot, que pareciam contrafeitos na representação...

Era evidente o afan de imitar em tudo a Companhia de Rose Marie.

Conseguiram, porém, foi realçar o contraste deploravel e vergonhoso entre a concepção franceza e a maxixada dos bailados requebrosos, das piadas indecorosas, a mise-en-scene ridicula do fracassado espectaculo de hontem.

E o diminuto publico, sentindo-se logrado com a prebenda, lamentou a mudança da troupe do banançāo immundo da becco da rua Pedro I, onde, pelo menos os espectaculos crestavam menos... E nem esse pouco valeu.

Cartaz do dia

COMPANHIA HORTENSE LUZ — Dá as ultimas representações da magnifica revista "Feira de Luz", que garantiu o successo dessa temporada, no Republica.

TRIANON — Continua o successo da peça de Armando Gonzaga, "O Homem do Fraque Preto". A Companhia Mesquitinha mantem enchentes significativas do agrado de sua excellente temporada.

COMPANHIA DE ATTRACÇÕES MUNDIAES — E' o grande acontecimento theatral do Lyrico. Essa troupe de variedades, com os seus numeros curiosos e os mais diversos, tem merecido os applausos da platéa do "theatro da guarda velha".

EMPRESTA-ME TEU MARIDO — Despede-se hoje, do São José, a engraçadissima peça de André Rolando "Empresta-me teu marido". Amanhã será levada, em "premiére", a não menos hilariante comedia "Um raio em casa".

"AMANTES DE EMOÇÕES"

DENTRO DE UMA SEMANA — ESTARA' NO ELDORADO

A principio correu o boato de que Ronald Colman se afastaria para sempre de nossas télas, em virtude de só apparecer em films inteiramente dialogados em inglez.

Não sendo elle artista de revista ou opereta, genero que o publico prefere aos dramas, ás peças todas dialogadas, difficilmente seus trabalhos viriam ao Brasil...

Mas, agora a United Artists nos avisa de que um dos mais interessantes de seus films, "Amante de Emoções", virá numa copia para o Brasil, satisfazer a curiosidade de todos os admiradores desse esplendido galã.

"Amante de Emoções" terá a sua estréa dentro de alguns dias, para ser preciso, na proxima segunda-feira, dia 22 do corrente.

O Eldorado é que fará a exhibição do film, sendo que este tambem nos trará de volta a belleza fragil dessa criaturinha adoravel — Joan Bennett, por nós, já apreciada em "Bancando o Lord".

"Amante de Emoções" é um melodrama de acção intensa, cheio de vibração, de movimento e scenas audaciosas.

Fugindo assim ao seu genero, Ronald Colman nos mostrara que sabe actuar em qualquer especie de papeis.

Lilyan Tashman se encontra no elenco deste film da United

Theatro REPUBLICA

Grande Companhia Portugueza de Revistas HORTENSE LUZ de que faz parte NASCIMENTO FERNANDES

— HOJE —

Matinée: ás 3 horas
A' noite: ás 7 3|4 e 9 3|4

FEIRA DA LUZ

Explendidos bailados por FRANCIS, sua patenaire STEPHANIEE e interessantes girls. Exito colossal de toda a companhia

AMANHÃ — Despedida de "Miss Portugal", a favor da Obra de Assistencia aos Portuguezes Desamparados

Quinta-feira, 18: CHA' DE PARREIRA

HOJE -- ODEON -- Companhia Brasil Cinematographica

ULTIMO DIA

com a graça encantadora de

Betty Compson

as diabruras da linda

SALLY O'NEIL

e o trabalho de

JOE BROWN

em um film da

WARNER BROS-FIRST NATIONAL

em que tudo é alegria, ruido, canto, dansa e colorido

No programma: CONGO JAZZ — desenhos animados e sonoros, da Warner-First.

Sessão Serrador ás 10 horas da manhã e das 5 ás 7

Horario: 2 - 4 - 6 - 8 e 10 horas

AMANHA — a FOX FILM apresentará JOHN MACCORMACK em — O CANTAR DO MEU CORAÇÃO.

O COMMERCIO ANGLO-BRASILEIRO

O QUE DIZ O TIMES

Segundo informa a Embaixada do Brasil em Londres, o "Times", de 26 de julho ultimo, transcrevendo notas do seu correspondente no Rio, a respeito da balança commercial anglo-brasileira, aponta o progresso das exportações brasileiras e o declinio da nossa importação de mercadorias inglezas, sobretudo de tecidos de algodão; e termina, depois de cotejar dados estatisticos, affirmando, textualmente, que "a verdadeira situação financeira do Brasil é melhor indicada pelo facto de que ambas as nossas dividas, externa e interna, foram reduzidas: a primeira em cerca de 4 milhões de esterlinos e a ultima em 11.454 contos de réis".

Os dados relativos ao nosso commercio com a Grã-Bretanha, para os seis mezes do corrente anno, publicados pela "Board of Trade", registram um grande declinio no valor das exportações britannicas de productos de algodão, que não attingiram, nesse periodo, a ls....... 200,000, o mesmo acontecendo a outros productos textis.

O valor das exportações de carvão foi de ls. 742,350, registrando um declinio de ls. 50,000, comparado com egual periodo de 1929.

Por outro lado, o algodão em bruto brasileiro figurou nas estatisticas britannicas com um valor de ls. 2,357,726 e as importações de nosso assucar attingiram a ls. 347,535.

As carnes congeladas tambem registraram sensivel augmento, mas as importações de café foram quasi nullas.

"A coincidencia de uma diminuição nas exportações britannicas para o Brasil e um augmento da exportação brasileira para Grã-Bretanha, diz o "Times", se bem que pouco auspiciosa ao commercio britannico, contribuirá, sem duvida, como um estimulo ás relações commerciaes anglo-brasileiras, pois o commercio de exportação para o Brasil é de muito valor para que se permitta que desappareça sem um esforço no sentido de se encontrar a razão de seu declinio.

Por outro lado, o Brasil deve comprehender que os mercados britannicos, se bem que até agora mais ou menos indifferentes aos productos brasileiros, não se encontram fechados aos seus productos e proporcionam resultados vantajosos uma vez conseguida a acceitação da mercadoria."

Tarakanova

UM FILM DE MONTAGENS SUMPTUOSAS — QUE FOGE AO COMMUM DAS HISTORIAS CINEMATOGRAPHICAS

"Tarakanova" é uma historia delicada, que tem, intercalada na sua acção, um lindo sonho, em que a protagonista de film, se vê como imperatriz da Russia.

Este elemento vem dar ao film um colorido admiravel, de belleza, de bom gosto, de riqueza, de fausto e deslumbramento.

Assim, a côrte imperial russa revive para alegria dos nossos olhos, com suas festas maravilhosas, suas orchestras, suas dansas.

Aquelle mundo de mulheres, elegantemente trajadas, cada qual mais rica e mais formosa.

A pompa da soberana, sua côrte de damas e cavalheiros, o brilho das fardas, o encanto das jovens de honra...

A coqueteria das damas da nobreza, a galanteria dos senhores poderosos, a volubilidade dos officiaes...

Os saráus dentro de salões onde a riqueza se via nas pratarias dos candelabros, das decorações de artistas celebres, nas porcelanas, nas telas, tudo, emfim, é deslumbramento para os olhos...

Este film, que o Programma Serrador apresentará, muito breve, soube trazer para a tela, graças ao talento do famoso director francez, Raymond Bernard, toda essa época de luxo e grandeza.

"Tarakanova" tem uma linda estrella na pessoa da encantadora Edith Jehanne, que vamos conhecer, interpretando dois papeis, o de uma joven cigana e, depois no seu lindo sonho, como imperatriz...

Olaf Fjord, Rudolph Klein Rodge são os outros dois nomes de valor do elenco.

A photographia, como dizem todas as criticas europêas, que tivemos occasião de lêr, é lindissima e os operadores, sob orientação intelligente de mr. Bernard, souberam mostrar angulos novos com as cameras.

O film é musicado e na sua partitura ha lindas musicas, o que ainda mais o tornará interessante e agradavel aos espectadores.

Uma das grandes casas da Companhia Brasil Cinematographica exhibirá este admiravel trabalho francez, que o Programma Serrador adquiriu para o seu publico habitual.

THEATRO S. JOSE'
Empresa Paschoal Segreto

HOJE —::— NO PALCO
A's 3,40 — 8 — 10,40.

Pela Companhia de Sainetes, a hilariante peça de André Rolando.

EMPRESTA-ME TEU MARIDO

Actuação admiravel de Manoel Durães, Ismenia dos Santos, Amalia Capitani, Chaves Filho, e Conchita de Moraes.

NA TELA—Em matinée e soirée A commovente super producção sonora

"Diz isso cantando"

com Al Jolson

Complemento — O tenor MARTINELLI na grande ária da opera "PALHAÇOS".

AMANHA — A's 4 e 9 horas — NO PALCO — Primeiras representações da peça divertida

UM RAIO EM CASA !...

NA TELA—Em matinéa e soirée

ALVORADA DO AMOR

com Maurice Chevalier e Jeanette Mc. Donald.

Conseguirão, hoje, o Fluminense e o Flamengo derrotar seus fortes adversarios, Botafogo e Vasco da Gama?

Campos, juizes e representantes para os jogos de hoje, na Amea

PRIMEIRA DIVISAO

BOTAFOGO x FLUMINENSE — Campo da rua G. Severiano. Juizes: primeiros quadros, Virgilio Fredrighi; segundos quadros, Alberto Martins. Representante: dr. Manoel Gonçalves, do C. R. do Flamengo.

FLAMENGO x VASCO DA GAMA — Campo da rua Paysandú. Juizes: primeiros quadros, Arthur de Moraes Castro, (Lais); segundos quadros, Manoel Rufino dos Santos. Representante: J. Gomes da Rocha, do S. Christovão A. C.

AMERICA x BANGU' —Campo da rua Campos Salles. Juizes: primeiros quadros, Jorge Marinho; segundos quadros, Pedro G. de Carvalho. Representante: Albertino Moreira Dias, do Vasco da Gama.

ANDARAHY x BRASIL — Campo da rua Prefeito Serzedello. Juizes: primeiros quadros, Alberto Solon Ribeiro; segundos quadros, Milton de Castro Menezes. Representante: Demetrio Radeck, do Syrio Libanez.

SYRIO LIBANEZ x SAO CHRISTOVAO — Campo da rua Figueira de Mello. Juizes: primeiros quadros, Otto Bandusk; segundos quadros, Leonardo Teixeira. Representante: dr. Dulcidio Gonçalves, do Fluminense F. C.

SEGUNDA DIVISAO

CONFIANÇA x OLARIA — Campo da rua General S. Telles.

Sorteados juizes do Carioca F. Club. Delegado, Francisco Elliot, do S. C. Everest.

CARIOCA x RIVER — Campo da estrada D. Castorina. Juiz de commum accordo para a partida: primeiros quadros, Manoel Diniz André, do Olaria A. C.; sorteado para a partida de segundos quadros, juiz do Olaria A. C.; delegado, José Floriano Tavares, do S. C. Mackenzie.

Fluminense F. C.

CHA' DANSANTE

Realiza-se no proximo domingo, 21 do corrente, o chá dansante que o Fluminense F. C. vae offerecer aos seus associados e familias.

A julgar pelas tradições de elegancia e bom gosto, do Fluminense e pelo enthusiasmo e animação que vem despertando no seu quadro social, prevese grande successo para a reunião do selecto club das Laranjeiras.

As mesas para o chá, dispostas em torno do salão, são em numero limitado e devem ser reservadas no bar do club.

O ingresso dos senhores socios se fará mediante a apresentação da carteira de identidade com o talão de quitação relativo ao mez corrente.

Club de Regatas do Flamengo

REMO

O director de regatas do Club de Regatas do Flamengo pede, por nosso intermedio, o comparecimento de todos os remadores do club, bem como dos estreantes, hoje, pela amanhã, na garage do club, á praia do Flamengo numero 66.

FOOTBALL

O director de football do Club de Regatas do Flamengo, solicita o comparecimento pontual de todos os amadores abaixo escalados, ás horas determinadas, no campo do club, para a disputa official do campeonato contra o Club de Regatas Vasco da Gama.

2º team, á 1 hora: — Fernando, Luiz Segreto Sees, Moura, Flavio, Penha, Maia, Simas, Mazzeu, Rolinha, Cid, Donga, Vital e Boque.

1º team, ás 2 horas: — Floriano, Cassilandro, Helcio, Herminio, Benevenuto, Rubens, Fortes, Darcy, Newton, Vicentino, Eloy, Angenor, Moderato e Rochinha.

TENNIS

Campeonato interno de tennis do Flamengo

Jogos de hoje, 14 de setembro:

9 horas, quadra n. 1 — H. Placido Barbosa x Antonio Teixeira.

9 horas, quadra n. 2 — Lucia Jovlano x G. Costagnoli.

9,30 horas, quadra n. 1 — M. L. Souza Gomes e Fernando Esposel x Baby Cochrane e Carlos Silva Costa.

9,30 horas, quadra n. 2 — Ruy Camargo x José Nabuco.

10 horas, quadra n. 1 — Jorge Amaro de Freitas x João Figueira.

10 horas, quadra n. 2 — Florence Teixeira e Antonio Teixeira x G. Castagnoli e Edgard Pullen.

10,30 horas, quadra n. 1 — Carlos Silva Costa x Adhemar Gabizo de Faria.

10,30 horas, quadra n. 2 — Paulo Silva Costa x Rodrigo Medicis.

Liga Brasileira

JARDIM X PORTUGUEZA

Realiza-se finalmente, hoje, o esperado encontro entre os fortes quadros do Jardim e Portugueza. Esse embate, que se reveste de importancia, em virtude da actual collocação do Portugueza, que vem seguindo de perto o ponteiro, que naturalmente não poupará esforços para levar de vencida o seu disciplinado adversario, o team do Jardim, segundo informações que obtivemos, para esse embate, jogará, pela primeira vez no actual campeonato, completo, de modo que não será de admirar sair vencedor, o que é certo, pelos seus adeptos.

O encontro dos segundos teams tambem será algo importante, ois eleven do club da Gavea, que é possante e está na leaderança da tabella, não quererá ser vencida, afim de não perder o invejado posto.

Para esse encontro, são chamados os amadores abaixo, do Jardim:

1º team — Passinho, Gallo, Zico, Morgado, Sebastião, Dantas, França, Bentevi, Redondo, Gordura, Esquerdinha, Farias e Jaguarão.

2º team — Reis, Arnaldo, Edmundo, Thomé, Athanasio, Imbassahy, Carvalhinho, Nelson, Machado, Dutra, Olicio, Nilo, Dadão e Zé de Pinho.

O REINICIO, HOJE, DO CAMPEONATO CARIOCA

As importantes partidas que serão disputadas; algumas considerações; teams e prognosticos — O jogo principal será disputado no campo da rua General Severiano, entre o Fluminense e o Botafogo

FLAMENGO X VASCO DA GAMA E ANDARAHY X BRASIL, SÃO OUTRAS PELEJAS DE VALOR

C. Leite

Finalente hoje, terá o carioca o prazer de ver recomeçado o campeonato da cidade, suspenso ha já dois mezes.

Nada que o interesse mais do que ver o seu team pizar o campo, aos domingos, para jogar officialmente pela conquista dos dois pontos tão necessarios...

Nada mais justo, pois, do que se verifica hoje e que ha mais tempo devia ter sido feito.

Cinco importantes jogos serão disputados na cidade.

Na rua General Severiano será travado o principal, entre as possantes equipes do Botafogo e Fluminense; na rua Paysandú, o club local enfrentará a forte equipe vascaina; na rua Campos Salles, o gremio rubro jogará com o

Russo

terrivel Bangú; no imponente estadio cruzmaltino o Syrio medirá forças com o São Christovão e na rua Barão de S. Francisco Filho, finalmente, o alvi-verde da cidade jogará com o S. C. Brasil.

Como se vê, são cinco bons jogos e que á todos interessa. E' a uns, as primeiras collocações, a outros, as seguintes e aos ultimos, pela garantia de não ficarem na ponta... final.

Para todos elles haverá grande massa de torcedores e será, hoje, um dia cheio no football.

BOTAFOGO x FLUMINENSE

De todos, este é o mais importante devido á collocação de ambos na tabella.

O alvi-negro é o primeiro e precisa garantir seu posto conquistado com tantos esforços e o segundo está distanciado delle apenas quatro pontos e necessita vencel-o para melhorar sua collocação.

Zé Luiz

Só por isso, o jogo será empolgante !

Resta, entretanto, o facto de seus conjuntos estarem em excellente forma e a garnde rivalidade existente entre os dois queridos clubs.

Um caso interessante é o seguinte: o Botafogo não vence o tricolor desde 1924, e só empatou uma vez, em 1926 ou 27, de 1 x 1, em seu campo.

Isso é outro factor preponderante para que o prelio seja emocionantemente disputado.

Os quadros serão organizados com os mesmos elementos que disputaram antes da "World Cup" salvo uma ou outra substituição.

Deverão ser os seguintes:

BOTAFOGO — Germano — Benedicto e Octacilio — Burlamaqui, Martim e Pamplona — Ariza, Paulo, Carlos Leite, Nilo e Celso.

FLUMINENSE — Batalha — Albino e David — Allemão, Fernando e Ivan — Ripper, Lagarto, Alfredo, Préguinho e De Mori.

Como se vê pela organização das equipes, não ha superioridade de um para outro e embora o conjunto tricolor tenha alguns dos effectivos impossibilitados de actuar, os substitutos serão dignos delles.

O nosso prognostico é favoravel ao alvi-negro, porém com direito a se inverter, como aliás, é muito possivel.

VASCO x FLAMENGO

Um jogo difficillimo para ambos os contendores.

Se de um lado está um conjunto homogeneo e resistente, capaz de vencer, do outro está um punhado de homens ardorosos, cheios de vontade para ver o seu pavilhão victorioso sobre tão poderoso rival.

O rubro negro sempre foi um perigo para os adversarios fortes e principalmente para o Vasco.

Já lh'o tirou a victoria certa por mais de uma vez...

Uma peleja importante pela collocação do club cruzmaltino e empolgante justamente pela collocação do rubronegro e pela rivalidade entre os dois clubs.

E' um jogo que não se pode prevêr ou palpitar vencedor, pois se de um lado está a força technica, do outro está a vontade ferrea alliada a um bom conjunto.

Um empate deve coroar os esforços de ambos.

Os quadros deverão ser os seguintes:

FLAMENGO — Floriano — Cassilandro e Helcio — Benevenuto, Rubem e Fortes — Newton, Vicentino, Eloy, Angenor e Moderato.

VASCO — Jaguaré — Brilhante e Italia — Tinoco, Fausto e Molla — Paschoal, 84, Russo, Mario Mattos e Sant'Anna

AMERICA x BANGU'

Um grande jogo tambem, será este que vae ser disputado entre os dois clubs acima.

Ambos muito bem collocados na tabella do campeonato hão de querer por todos os modos manter ou melhorar as posições que occupam.

Possuidores de fortes conjuntos e serissimos rivaes, o jogo entre os dois será renhido e muito disputado e de difficil vencedor.

Suas turmas estão em grande forma pelos treinos constantes a que se submetteram e a vontade que impera nas suas fileiras é formidavel.

Salvo alguma alteração de seguintes:

AMERICA — Joel — Penaforte e Hildegardo — Hermogenes, Lincoln e M. Pinto — Sobral, Oswaldo, Orlando, Fragoso e Telê.

BANGU' — Zezé — Domingos e Sá Pinto — Zé Maria, Sant'Anna e Eduardo — Plinio Ladislau, Médio, Nicanor e Jaguarão.

Somos propensos para uma victoria dos rubros, porém...

SYRIO x S. CHRISTOVÃO

Um jogo que promette sensação e phases interessantes é este que será disputado no campo do Vasco.

Rivaes ardorosos e com turmas equilibradas pelos seus valores, hão de proporcionar um embate interessantissimo.

Pouca differença existe de

Benevenuto

um para o outro e se a defesa alvi-negra é superior á tricolor, a linha deste supera á delle.

A collocação do Syrio é boa e para mantel-a, fará o impossivel e o S. Christovão quer melhorar a sua situação que não é das melhores.

Vae ser um encontro muito animado e duvidoso. Tanto pode vencer um como outro. São dignos para alcançar a victoria..

Os quadros deverão ser os seguintes:

S. CHRISTOVAO — Balthazar — Zé Luiz e Jaburú — Jucá, Belleza e Ernesto — Tinduca, Dóca, Henrique, Arthur e Theophilo.

SYRIO — Ismael — Rodrigues e Cozinheiro — Loló, Arnô e Marcello — Catita, Almeida, Aprigio, Palmier e Miro.

Prego

ANDARAHY x BRASIL

Um jogo bem interessante é o que disputarão brasileiros e alvi-verdes.

Um embate equilibrado pela sua força e muito renhido pela rivalidade que existe entre si.

Devem apresentar seus conjuntos bem treinados e em forma o que proporcionará um bom jogo para os seus adeptos.

Como não aspiram ao final o interesse que os moverá é o de vencer seu adversario e, assim o jogo ha de ser muito disputado.

As turmas devem obedecer á seguinte ordem:

BRASIL — Joãosinho — Rodrigues e Bianco — Solon, Zezé e Nilo — Newton, Jahú, Delphim, Coelho e Walter.

ANDARAHY — Walter — Juvenal e Jeronymo — Ferro, Pedro e Camisa — Victorio, Bethuel, Joãosinho, Bianco e Cid.

Joel

O basketball internacional

OS JOGOS QUE O TRICOLOR PROMOVEU

A chegada dos uruguayos será hoje

Chegam hoje, pelo "Almanzora", os jogadores uruguayos do poderoso quadro de basketball do Club Nacional de Regatas, de Montevidéo.

Os rapazes que integram o quadro do Nacional de Regatas de Montevidéo pertencem á melhor sociedade da capital uruguaya. São todos universitarios e vem representando um club veterano, respeitado e tradicional no Uruguay.

No recente campeonato realizado no Uruguay, por occasião do centenario de sua independencia a partida final foi jogada perante uma assistencia de 8.000 pessoas, sahindo vencedor o quadro que em breves dias será hospede do Fluminense F. C. Essa equipe é reputada no sul do continente como a mais technica e destaca-se tambem pela rapidez de seu jogo em passes curtos, uso de pivots e fintas, revelando sempre limpeza de jogo, sem uso de trucs e brutalidades, apezar do grande enthusiasmo e ardor com que joga.

O primeiro jogo desta temporada será realizado terça-feira, 16 do corrente, entre o team do Fluminense, campeão oito vezes consecutivas da cidade. A segunda, 18 do corrente, contra o poderoso quadro do Club de Regatas do Flamengo, reputado como o mais completo do ultimo campeonato. O terceiro e ultimo jogo a 20 do corrente, sabbado, contra um team organizado pela A. C. Moços e que será um dos melhores combinados que a cidade pode apresentar.

O Fluminense Football Club constituirá o seu team para o primeiro jogo da seguinte maneira:

Gerdal, Hermann, Hugo, Pizarro e Nelson.

Reservas: Moacyr e Nunes.

Club de Regatas Guanabara

A directoria do Club de Regatas Guanabara leva ao conhecimento dos srs. consocios que, no dia 21 proximo vindouro fará realizar, em seus salões, a sua festa mensal.

As dansas, que terão o concurso da excellente American-Jazz, do conhecido maestro Rodrigues, serão iniciadas ás 19 horas e terminarão ás 24 horas.

O ingresso dos srs. associados será feito mediante a apresentação da carteira social, com o recibo de quitação correspondente ao mez fluente, numero 9, podendo fazerem-se acompanhar de senhoras de suas familias, isto é: mãe, esposa, filhas ou irmãs solteiras.

O traje será o de passeio.

125$, 150$ e 180$

Magnificos costumes sob medida de casemiras, da ultima moda. Capas de gabardine e sobretudos a preços baratissimos.

ALFAIATARIA BRASIL

168-Rua 7 de Setembro-168

Onde esteve o Triangulo

Club de Regatas Vasco da Gama

PROVIDENCIAS PARA O JOGO SYRIO LIBANEZ A. C. x SAO CHRISTOVAO A. C. A REALIZAR-SE NO STADIUM HOJE

Tendo a directoria do C. R. Vasco da Gama, cedido o estadio ao Syrio Libanez A. C., para a disputa do match Syrio x S. Christovão, a mesma directoria tomou as seguintes providencias:

a) — A entrada dos associados do Vasco da Gama será pessoal, mediante a apresentação da carteira social e recibo n. 9, pelos portões n. 2 e Central.

b) — Os associados poderão fazer-se acompanhar de duas senhoras de sua familia (esposa, filhas ou irmãs solteiras), mediante o pagamento do respectivo ingresso, que será cobrado ao preço de archibancada.

c) — Aos associados é expressamente prohibido levar crianças e bem assim, de entrarem pelas borboletas da rua Bomfim.

d) — Os portadores de cadeiras na curva, ingressarão pelo portão n. 8 da rua Abilio.

e) — Os portadores de permanentes para a tribuna de honra e imprensa, ingressarão pelo portão Central.

f) — Os portadores de carteiras da Amea, ingressarão pela borboleta especial da rua Bomfim, observadas as disposições da circular de 29 de abril, daquella entidade.

g) — A policia ingressará pela borboleta especial da rua Bomfim.

h) — Na pista só poderão permanecer os juizes e seus auxiliares e a directoria do Vasco da Gama.

ENTRADAS DE AUTOMOVEIS NO ESTADIO — Só particulares.

Os senhores associados proprietarios de automoveis, poderão entrar com seus carros no estadio, provisoriamente pelo portão n. 1, mediante o pagamento da taxa de 2$000.

Só é permittida a entrada de automoveis particluares e quando estes forem dirigidos pelos seus proprietarios associados do club.

As competições internacionaes de basketball e um aviso do Fluminense F. C.

A directoria do Fluminense Football Club avisa os srs. socios e suas exmas. familias e ao publico em geral, que, a seu convite, deve chegar a esta capital, no proximo domingo, pela manhã, a representação de Basketball do Club Nacional de Regatas, de Montevidéo, que, em excursão promovida pelo club, jogará no Rio tres partidas, no gymnasio.

Os jogos serão realizados de accôrdo com o seguinte programma:

1º jogo — 16 — Club Nacional de Regatas x Fluminense F. Club.

2º jogo — 18 — Club Nacional de Regatas x Club R. do Flamengo.

3º kogo — 20 — Club Nacional de Regatas x Ass Christã de Moços.

Tratando-se de um jogo de grande concurrencia por ser a primeira vez realizada uma partida internacional, promovida por um club, a directoria tomou as devidas providencias para a collocação de archibancadas commodas e de lotação sufficiente.

As senhoras das familias dos socios pagarão o preço de entrada fixado para as archibancadas. De accôrdo com as disposições dos estatutos, é considerada familia do socio para o effeito de frequencia no club: mãe, esposa, filhas solteiras e irmãs solteiras.

PREÇOS DAS ENTRADAS

Cadeiras numeradas	8$000
Archibancadas	5$000

OS PALPITES DO "DIARIO CARIOCA"

Botafogo	1 ——	Fluminense	2
Flamengo	0 ——	Vasco	1
America	3 ——	Bangu	1
Syrio	2 ——	S. Christovão . . .	4
Andarahy	2 ——	Brasil	0

REVANCHE TAVARES CRESPO X KID SIMÕES

A "Madison Square Carioa", que sabbado ultimo realizou o sensacional combate entre Isidro Sá e Attilio Bianchi, apresentará, terça-feira proxima, á commissão de box, o programma do espectaculo que pretende effectuar no proximo sabbado, dia 20 do corrente, no stadio Riachuelo, cujo match de fundo será a revanche entre Tavares Crespo, o impetuoso boxeador lusitano, e Kid Simões, o estrategico meio médio carioca.

Todos se recordam, ainda, da fórma desagradavel como terminou a luta que ambos disputaram recentemente, na qual Tavares Crespo, reapparecendo em grande fórma technica e physica, sobrepujou a Kid Simões, até que uma irregularidade veiu interromper a marcha de sua victoria certa indiscutivel. Não fosse a afobação do momento, e Tavares Crespo teria vencido um dos melhores pesos meios médios nacionaes, que lhe vinham desafiando com a intenção de pôr o pugilista lusitano knock-out logo aos primeiros assaltos. O feitiço, porém, ia virando contra o feiticeiro, e não fosse a irregularidade que tanta celeuma levantou na imprensa, Tavares Crespo teria triumphado.

A "Madison Square Carioca" se propõe agora a promover a revanche ha tanto tempo esperada, organizando um programma popular que ha de merecer a confiança dos affeiçoados da nobre arte. Nada menos de seis lutas constarão do programma que será apresentado á commissão de box.

Por nosso intermedio, a empresa convida os boxeadores Tavares Crespo, Kid Simões, Pinto Gomes, Relampago, Alberto de Souza e Rin-Tin-Tin, para comparecerem amanhã, ás 9 horas da manhã, no Collegio Militar, afim de serem submettidos ao exame de sanidade, sem o que, não poderão lutar.

O festival sportivo do Del Castillo F. C.

Realiza-se, hoje dia 14, o festival sportivo do Del Castillo F. C., no campo da A. A Nova America, sito na estação de Inhaúma, em homenagem ao commerciante Antonio Secco e dedicado ao commercio de Del Castillo. Dado o excellente programma de que consta o festival, é de se prever uma grandiosa assistencia, que animará os contendores.

O programma é o seguinte:

1ª prova, ás 11 horas — Comb. Estrellinha x Comb. Capão, em disputa da taça "Ozinho Ferreira Villela" em homenagem ao sr. Dunga Berthoua.

2ª prova, ás 12 horas — Comb. Uruguay x Perola F. C., em disputa da taça "Waldemiro Bianchini", em homenagem ao sr. Baruy da Silva Cravo.

3ª prova, ás 13 horas — Comb. Naval x Comb. Ramos, em disputa da taça João de Souza Gomes, em homenagem aos srs. Almeida e Lopes.

4ª prova, ás 14,30 horas — C. Fausto B. Martins x C. Walter Sutton, em disputa da taça "Moacyr da Silva Cravo", em homenagem á A. A. Nova America.

5ª prova (honra), ás 16 horas — Destemidos F. C. x Comb. Verde, em disputa da riquissima taça taça "Antonio Brandão", em homenagem ao sr. João deAlmeida Magalhães.

Departamento technico do Fluminense F. C.

O departamento technico do Fluminense F. C. communica que, por motivo de força maior, resolveu transferir para o dia 5 de outubro, domingo, a competição aquatica interna, marcada para amanhã, dia 14 do corrente.

As responsabilidades dos fundadores da Amea

Foi, finalmente, homologada, pelos fundadores da Associação Metropolitana, o pedido de cancellamento da inscripção, no campeonato brasileiro de football.

Conseguiu o sr. Mario Pollo, representante do Fluminense, e leader dessa idéa, uma victoria indiscutivel.

Não precisou mais de que garantir tres votos, o sufficiente para sustentar, de accordo com os famosos estatutos da Amea, a primitiva decisão, com ou sem acta lavrada.

Na apreciação desse gesto lamentavel, dos proprietarios da Amea, temse feito resalvas quanto aos demais, para descarregar a censura sobre os tres: Fluminense, Flamengo e Bangu.

Ha grande dose de injustiça na distribuição dessas responsabilidades.

Os outros são fogo para o jogo.

Formam todos elles um conjuncto — esse famigerado Conselho de Fundadores — que tem causado tantos prejuizos a nossos sports.

Condul-os á vontade, dominando-os completamente, o representante do Fluminense.

Já escrevemos, aqui, nestas columnas, a esse respeito mesmo.

Não culpamos exclusivamente ao sr. Mario Pollo. Elle, talvez, é o que menos culpa tem.

Mais culpados, evidentemente, são os que submettem sempre e incondicionalmente, á seu commando.

Essa contagem de 4 x 3, não tem significação nenhuma.

Para a primeira decisão o sr. Mario Pollo obteve os votos que quiz e que lhe pareceram sufficientes para vencer.

Fechando questão, o representante do Fluminense, vira e mexe, protela, e faz tudo, mas, acaba vencendo.

Tem sido sempre, assim, e ha de ser, emquanto os fundadores existirem, constituidos como estão.

E é por isso que o sr. Mario Pollo os considera espiritos tão clarividentes.

O PROCESSO CONTRA O DIRECTOR DO «DIARIO CARIOCA»

O voto proferido pelo ministro Hermenegildo de Barros em 14 de Dezembro de 1928

O nosso desejo seria publicar diariamente, pelo tempo necessario a que sua leitura não escapasse a nenhum cidadão brasileiro com consciencia de seus d itos e deveres civicos, o brilhantissimo voto proferido pelo sr. ministro Hermenegildo de Barros, em 14 de dezembro de 1928, no processo de imprensa movido pelo procurador geral da Republica, sr. ministro Pires e Albuquerque, contra o jornalista J. E. de Macedo Soares.

Infelizmente, porem, a angustia de espaço não nos permitte reproduzir quotidianamente os luminosos fundamentos do voto do eminente magistrado. Vamos, porém, supprir essa impossibilidade sensivel, reimprimindo diariamente os topicos essenciaes do voto, os que demonstram cabalmente a veracidade das accusações do nosso director contra o procurador geral da Fazenda Publica, que desamparou tão exquisitamente os interesses da Fazenda municipal, na demanda contra ella movida pela Companhia Telephonica. O sr. ministro Pires e Albuquerque não foi calumniado nem injuriado pelo jornalista Macedo Soares, que o accusou com a maior segurança de um grave deslise, produzindo uma documentação completa, a qual só não ferreteou definitivamente num processo judicial o procurador geral da Republica, porque a justiça do nosso paiz, na ansia de servir os magnates que o exploram, teve a rara coragem de tapar os ouvidos ás razões do jornalista, como o disse alto e bom som, no seu voto, o integro juiz Hermenegildo de Barros:

> "Entretanto, não mereceram, sequer, a mais leve referencia, mesmo depois da argumentação, que desenvolvi, para mostrar que o 1º appellante não inventara nenhuma aleivosia e tivera razões fundadas para acreditar na imputação que o **illustre** dr. Miranda Valverde fizera ao procurador geral, quanto ao **enxerto** no seu parecer".

O sr. Macedo Soares, no artigo de 30 de setembro, que deu logar ao processo, commetteu um ligeiro equivico, de forma que rectificou espontanea e promptamente, no dia seguinte. Nessa occasião, corrigido o erro de technologia juridica, o sr. Macedo Soares precisou sua grave accusação, que foi escamoteada ligeiramente pelos seus julgadores, que nella não se demoraram propositadamente, porque era esmagadora e irrespondivel.

A condemnação do jornalista foi, portanto, uma iniquidade rara, que transformou o accusador justiceiro, em réo; que salvou o verdadeiro réo nos milagres da mais escandalosa prestidigitação judiciaria, que jamais se viu neste paiz.

A accusação do sr. Macedo Soares, no feito 1º appellante, foi assim resumida pelo sr. ministro Hermenegildo de Barros:

"Sem que fossem pedidas explicações prévias, o 1º appellante as deu immediatamente, declarando, pelo mesmo jornal em que fizera a imputaçaço, que, desconhecendo a technica juridica, ou, segundo disse, a **technologia praxista**, tinha alludido á substituição material de um parecer por outro, quando quizera dizer que o procurador geral dera um parecer favoravel e, depois, um outro parecer contrario á Fazenda Municipal.

Mais claramente, o 1º appellante explica em outra passagem que, informado de haver o procurador geral formulado um parecer favoravel á Prefeitura, o qual fóra modificado por influencia do sr. Epitacio Pessôa, advogado da Light noticiára o facto no jornal do dia 30 de setembro, suppondo que se tratava de dois documentos distinctos, um favoravel, outro contrario á Prefeitura.

Rectificou, porém, o equivico na edição seguinte do mesmo jornal, pois, em verdade, não se tratava de dois pareceres, mas só de um, dividido em duas partes — uma, favoravel e outra logo em seguida, contraria á Prefeitura, não tendo, jamais, affirmado que esse parecer, que tem a data de 2 de abril, houvesse sido posteriormente adulterado".

Mas, se os juizes que condemnaram o sr. Macedo Soares, muito de industria não fizeram a minima referencia, não tomaram em nenhuma conta as arguições do jornalista — outro tanto não occorreu com o sr. Hermenegildo de Barros, que teve a coragem moral, a integridade profissional e a forte intelligencia de apreciai-a completamente. E do voto luminoso do sr. ministro Hermenegildo, resultou a prova da veracidade das accusações do sr. Macedo Soares e do deslise do ministro Pires e Albuquerque:

Agora, uma outra indagação, de que depende necessariamente o julgamento consciencioso da causa, quer se trate de calumnia, quer de injuria, a funccionario publico por facto relativo ao exercicio das respectivas funcções.

E' aceitavel a explicação dada pelo 1º appellante?

Teria este algum motivo para acreditar que o procurador geral, depois da intervenção, perante elle, do sr. Epitacio Pessôa, como advogado da Light, modificara ou accrescentara um parecer, que emittira anteriormente, tendo se operado essa mudança antes de apresentado, para ser junto aos autos, o mesmo parecer?

Com os elementos reunidos no processo não será difficil a resposta.

Segundo se vê da certidão de fls 78, o parecer do ministro procurador geral no recurso extraordinario, consta de duas partes, uma referente a preliminar, e outra ao merito na questão.

Na preliminar o parecer é favoravel á Prefeitura, porque opina pelo não conhecimento do recurso interposto pela Companhia Telephonica.

No merito, o parecer é contrario á Prefeitura, porque conclue pelo provimento do recurso da mesma companhia, caso entenda o Tribunal que lhe é permittido entrar no exame das questões ventiladas, em vez de cingir-se ao julgamento da questão federal controvertida.

Na preliminar, depois de ponderar que o recurso não se comprehende em nenhuma das hypotheses previstas na Constituição, o ministro procurador termina por esta forma:

"Assim só podemos concluir e concluimos — que não é caso de recurso extraordinario".

Quanto ao merito, é assim o parecer:

"Na preliminar, ficariamos, se não reconhecessemos que dentre as allegações das recorrentes, na discussão da causa, duas foram adduzidas, que, apreciadas, segundo o criterio adoptado em varios precedentes, podem influir para a admissão do recurso: referimo-nos á contestação da validade da lei 939 em face do art. 34 n. 39, da Constituição Federal e á arguição de que é infringente do artigo 15 da mesma Constituição o acto do prefeito que ordenou a instauração da lide; lei e acto que virtualmente e afinal prevaleceram pela decisão recorrida. Se, attendendo a estas razões, o Egregio Tribunal, em sua sabedoria, vier a admittir o recurso com fundamento na letra B e se, admittindo-o, entender ainda que elle o autoriza a reabrir o exame da questão, apreciando-a de novo em todos os seus aspectos, parece-me que é caso de dar provimento ao recurso..."

"O 1º appellante affirma com segurança, sem retractação, que o parecer só continha a primeira parte — a que conclue declarando não ser caso de recurso extraordinario — e que a segunda parte — a que começa pelas palavras "Na preliminar ficariamos..." essa segunda parte, diz o appellante, foi accrescentada, depois que o dr. Epitacio Pessôa apresentou o seu memorial, como advogado, fóra dos autos, da Companhia Telephonica ou da *Light*, que vem a ser a mesma coisa.

Estaria o 1º appellante de boa fé, quando fez essa arguição, de modo a se lhe reconhecer falta de intenção criminosa?

E' concludente a prova de que o 1º appellante teve razão para acreditar nessa intervenção do dr. Epitacio Pessôa, porque o proprio ministro procurador geral não a contesta, e, pelo contrario, a confirma, por mais de uma vez.

No discurso que proferiu perante o Supremo Tribunal, na entrevista que concedeu a "O Jornal" e no arrazoado que apresentou, juntamente com o do procurador criminal, o ministro procurador diz o seguinte: que em janeiro foi procurado pelo illustre (o qualificativo é elle proprio quem o emprega) dr. Miranda Valverde, que lhe offereceu o seu memorial, e que, alguns dias depois, o procurou tambem o dr. Epitacio Pessôa, "pedindo-lhe de aguardar a publicação do seu memorial entregue á imprensa"; que os patronos da *Light*, quer os anteriores, quer o actual, o dr. Epitacio Pessôa, nunca lhe fizeram, quanto ao parecer que teria de dar nos autos, outro pedido "senão que recebesse (falta provavelmente a negativa antecedente ao verbo) com vista o referido processo, antes que elles tivessem prompto o memorial que estavam imprimindo sobre o dito recurso"; que recebeu os autos com vista a 18 de janeiro, esperou quatro ou cinco dias a impressão do memorial do dr. Epitacio e devolveu os autos á secretaria com o seu parecer a 2 de abril seguinte.

Com o seu arrazoado, o ministro procurador geral offereceu certidão, da qual consta que a vista dos autos lhe foi aberta em 24 de dezembro de 1927, sendo na mesma data entregue os autos ao auxiliar da Procuradoria Geral.

Essa pequena divergencia, quanto á data do recebimento dos autos — 24 de dezembro de 1927 ou 18 de janeiro de 1928 — não tem alcance para a defesa do appellante a quem, entretanto, aproveita o facto, devidamente provado de haver o procurador geral attendido á solicitação, que lhe fez o dr. Epitacio Pessôa, para retardar o seu parecer, até que fosse impresso o memorial daquelle advogado.

O 1º appellante teve tambem razão para acreditar que o memorial do dr. Epitacio Pessôa influira no espirito do procurador geral, para que este accrescentasse á parte já lançada do parecer uma segunda parte, que o modificava, no sentido das pretensões do mesmo advogado, porque, segundo allega o sr. Miranda Valverde, procurador dos feitos da Fazenda Municipal, no seu memorial que está junto a estes autos, a segunda parte do parecer do procurador geral é um "enxerto mal cerzido nos ultimos momentos".

E tanto mais razoavel era a crença do 1º appellante nesse *enxerto* de ultima hora, quanto é certo que o alludido procurador dos feitos não se limitou á allegação de que o parecer do procurador geral fóra accrescentado, mas procurou proval-o por meio de raciocinio capaz de produzir a convicção.

Essa convicção podia resultar do seguinte:

Na primeira parte do seu parecer o ministro procurador geral foi decisivo, intransigente, em não admittir o recurso extraordinario, ao passo que, na segunda parte do mesmo parecer, elle já reconhecia a possibilidade de ser o recurso admittido.

Mas, para admittil-o, foi preciso que a segunda parte do parecer se collocasse em franca contradição com a primeira.

E' assim que, na primeira parte, o parecer declara que não foi contestada a validade da lei 939 de 1903, mas tão somente a pertinencia da mesma lei á hypothese, lei que a justiça local considerou applicavel e applicou-a, não sendo assim admissivel o recurso extraordinario.

Entretanto, a segunda parte do parecer consigna que foi contestada a validade da lei n. 939, em face do art. 34, n. 39, da Constituição Federal (quiz referir-se ao n. 22), o que póde influir a admissão do recurso.

Foi ainda decisiva a intervenção do advogado da **Light**, para que o procurador geral reconhecesse a possibilidade de ser o recurso admittido, porque, tendo a primeira parte do parecer affirmado que a validade da lei não fôra contestada, a segunda parte do mesmo parecer affirmou que, na **discussão da causa**, fôra contestada aquella validade, quando é **absolutamente falso**, diz o procurador dos feitos, que tivesse havido tal contestação nos autos, pois a verdade é que a contestação só se produziu no memorial do dr. Epitacio Pessôa, fóra dos autos.

Eu não sei se realmente a validade da lei 939 foi contestada nos autos do recurso extraordinario, em face do art. 34 n. 22 da Constituição, porque não conheço aquelles autos. E', porém, incontestavel que a primeira parte do parecer está em contradição com a segunda.

Para verifical-o, bastaria o confronto entre uma e outra.

Em summa, o que afinal de contas teria dito o 1º appellante, quando alludiu aos dois pareceres ou ás duas partes de um mesmo parecer, é que na primeira parte o procurador geral sustentára a opinião de não ser cabivel o recurso extraordinario, ao passo que na segunda parte, manifestara o desejo de que o Supremo Tribunal votasse contra ella.

Mas isto o dr. Epitacio Pessôa, abandonando quasi aquella opinião, já o havia dito, sem rodeios, á pagina 5 do 2º memorial, de 3 de abril, em que, depois de transcrever o trecho do parecer, em sua segunda parte "Na preliminar ficariamos..." accrescenta:

"Transparece do trecho acima transcripto o desejo de que a Egregia Côrte conheça do recurso"

De modo que, já conhecendo ou prevendo que o parecer do procurador geral seria pela preliminar de não conhecer do recurso, o dr. Epitacio Pessôa pediu-lhe que não entregasse esse parecer, emquanto elle não publicasse o seu memorial, que estava sendo impresso.

O procurador geral aguardou o 1º memorial, que tem a data de 21 de janeiro, e no dia 2 de abril, deu o seu parecer, cuja primeira parte é de facto pelo não conhecimento do recurso, admittindo, porém, a segunda parte, contradictoria com a primeira, a possibilidade do recurso, á vista de allegações que, no dizer do advogado da Prefeitura, não constavam dos autos, mas tão somente do 1º memorial do dr. Epitacio Pessôa, fóra dos autos.

Emittindo o parecer a 2 de abril, logo no dia seguinte o dr. Epitacio Pessôa publicava o segundo memorial, em que assignalava a victoria da causa de sua constituinte, ja quanto á preliminar do conhecimento do recurso, que o procurador geral, apesar de o interpretar restrictamente, se mostrava inclinado a admittir, já quanto ao merito do recurso, a cujo provimento o procurador era francamente favoravel.

Não estando convencido de que o 1º appellane houvesse commettido o crime de calumnia com fundamento no art. 208 n. 5 do Codigo Penal, o procurador criminal, 2º appellante, invocou tambem o art. 209, n. 1 do mesmo Codigo, que considera prevaricador o advogado, ou procurador judicial, que se conluiar com a parte adversa e, por qualquer meio doloso, prejudicar a causa confiada ao seu patrocinio.

Se a calumnia não se comprehende no art. 208, n. 5, muito menos poderá ser comprehendida no artigo 209, n. 1, porque o procurador geral da Republica não é advogado ou procurador judicial da Prefeitura.

Não tendo elementos seguros para denunciar por calumnia ,o 2.º appellante formulou a denuncia, dizendo que, se por ventura faltasse algum dos elementos necessarios á caracterização dos delictos previstos nos artigos 208, n. 5 e 209, n. 1, não se poderia contestar a existencia da injuria nos factos imputados.

Assim, a denuncia foi offerecida por crime de calumnia e injuria de modo incerto, vacillante, concorrendo, por esta fórma, para o enfraquecimento da accusação, afinal insubsistente deante das considerações adduzidas até aqui.

Não se justifica, portanto, a appellação do 2º appellante, que a interpoz, por não ter sido o 1º appellante condemnado egualmente em crime de calumnia. Nego, pois, provimento a essa appellação".

Depois de apreciar longa e magistralmente o conceito penal da injuria e da calumnia, depois de mostrar não ter havido a calumnia de que se queixára o procurador geral da Republica, o sr. ministro Hermenegildo de Barros evidenciou que o sr. Macedo Soares não injuriou o sr. Pires e Albuquerque. Mas, para esvasiar os argumentos da accusação, não teve duvida em admittir uma injuria nos escriptos do jornalista, para exigir a compensação com as injurias do irascivel accusador:

"Admitta-se, entretanto, que assim não seja e que se trata de um ou de muitos crimes, provados, de injuria, e então será forçoso concluir-se que a injuria ficou perfeitamente compensada pela injuria talvez mais grave, que ao 1º appellante irrogou o ministro procurador geral da Republica, com a circumstancia de a ter irrogado de modo solenne, em plena sessão do Supremo Tribunal, onde a injuria foi lida e em cuja acta ficou perpetuada, alem de ter sido publicada em varios jornaes, inclusive o "Diario Official" na parte destinada á publicação dos trabalhos do Tribunal como dos autos está provado.

O 1º appellante foi de facto injuriado pelo ministro procurador geral, sem duvida de especie alguma, não porque este houvesse dito que a imputação era uma aleivosia mas porque a qualificou de aleivosia *estupida*, alem de outros adjectivos como *absurda, infantil, tola*, etc.

Dizer-se que é *estupida* a imputação feita por um jornalista, que se presume, pelo menos, intelligente, é expol-o ao desprezo publico, como pessoa insensata, incapaz de dirigir o jornal, que se pretende orientar da opinião publica. A expressão *estupida* é, pois, injuriosa, no consenso unanime dos lexicographos.

Não foi por ter sido considerado inoffensivo aquelle qualificativo, que a compensação deixou de ser admittida, nem porque o procurador geral o tivesse endereçado a pessoa incerta ou desconhecida, pois elle sabia que estava retorquindo ao dr J. E. de Macedo Soares, director do DIARIO CARIOCA, no alto de cuja primeira pagina está lançado o seu nome, com a declaração daquella qualidade de director.

Quem dá a certeza de que o procurador geral se dirigia, em retorsão, ao dr. Macedo Soares é o art. 10 paragrapho unico da lei de imprensa pelo qual o director do jornal é considerado autor de todos os artigos ou escriptos editoriaes não assignados, isto é, publicados sem assignatura, como é o artigo que faz objecto do processo.

Por esse motivo, nem é necessario que o queixoso ou denunciante requeira exhibição do autographo para processar o director do jornal, porque a lei presume que este é o autor do artigo, conforme julgou recentemente o accordão 23.144, de 9 de novembro de 1928 (Rev. de Jur. Bras. vol. 1º pag. 465).

Não era necessario que, revidando ao artigo do jornal, o ministro procurador declinasse o nome do dr. Macedo Soares, como tambem não ha necessidade, segundo jurisprudencia pacifica, de ser indicado o nome da pessoa offendida, para que esta possa intentar acção criminal contra o offensor, pois é bastante que este tenha designado o offendido de maneira inconfundivel.

A compensação da injuria deixou de ser reconhecida pelo fundamento unico de haver sido o processo instaurado por acção publica e não por acção privada, de iniciativa da parte offendida, como se praticava anteriormente no regimen do Codigo Penal.

A lei de imprensa, que aliás reproduziu **ipsis litteris** a disposição do Codigo Penal não diz que a injuria se compensa, sómente quando a punição desse crime é promovida por acção particular, e não por acção publica.

Diz, apenas, como já o dizia o Codigo Penal, sem ter, portanto, introduzido novidade alguma, que "as injurias compensam-se: em consequencia não poderão querelar por injurias os que reciprocamente se injuriarem".

O verbo **querelar** não é empregado pela lei no sentido de dar **queixa**, mas no sentido generico de **promover a accusação**, tanto que o mesmo verbo foi empregado pelo Codigo Penal, em cuja vigencia nunca se fez distincção entre acção publica e acção privada, para o effeito de ser a compensação da injuria admittida neste caso e não naquelle.

O art. 22 da lei de imprensa dispõe: "Cabe acção penal por denuncia do Ministerio Publico, quando a offensa fôr contra corporação que exerça autoridade publica, contra qualquer agente ou depositario desta em razão de suas funcções.

Esse dispositivo não é novo; já estava consignado, quasi pelas mesmas palavras, no art. 247 do decreto 9.263, de 28 de dezembro de 1911; "Cabe acção penal por denuncia do Ministerio Publico que os crimes de calumnia ou injuria contra corporação que exerça autoridade publica ou contra qualquer agente ou depositario desta".

O que a lei teve em vista, autorizando a acção publica neste caso, não foi a midificação do instituto, mas tão sómente a protecção ao funccionario publico, para que este não ficasse obrigado ás despesas, aos incommodos que lhe adviriam do processo, se tivesse de promovel-o por queixa particular.

Por conseguinte, o dispositivo da lei de imprensa, que é o mesmo do decreto 9.263, não justifica a distincção arbitraria entre a acção publica e acção privada para se concluir que sómente neste caso, e não naquelle, é que a compensação da injuria póde ser admittida.

Nem haveria motivo para a distincção, que a lei não faz e que seria condemnada pelo preceito fundamental, que estabelece a egualdade de todos perante a lei.

A desegualdade, no caso, é chocante, profundamente odiosa, por ser introduzida em favor de funccionario publico, já beneficiado pela protecção da lei, e de funccionario publico que, além do mais, é o procurador geral da Republica, que já gosa de umas tantas regalias, que a outras partes não são reconhecidas.

Assim, o procurador geral sentiu-se offendido por uma publicação do DIARIO CARIOCA, a proposito da qual deu entrevista á imprensa, na qual deixou escapar uma expressão que, no conceito geral, é tambem considerada offensiva.

Não contente com isso, o procurador geral repetiu a offensa em discurso lido perante o Supremo Tribunal, o que o regimento não tolera a ninguem, nem talvez a elle proprio, pois questões estranhas a missão do Tribunal, devem ser debatidas fora delle.

Entrevista e discurso, onde se continha a offensa, tiveram larga divulgação pela imprensa.

Para libertar-se dos incommodos e despesas do processo, o procurador geral, offendido, não deu queixa contra o offensor.

Limitou-se a representar ao procurador criminal para que este offerecesse a denuncia e assim se fez.

O offensor, denunciado, allegou, em defesa, ter sido tambem offendido, ficando por esta forma compensadas as injurias irrogadas de parte a parte.

Não foi admittida a compensação, sob o fundamento de ter sido o processo instaurado por denuncia, do Ministerio Publico.

De modo que, se o procurador geral tivesse dado a sua queixa, expondo-se, assim, a todos os incommodos materiaes e moraes, a todos os vexames da parte, que acompanha o processo, paga-lhe as despesas, á proporção que estas vão sendo feitas; da parte que frequenta assiduamente o cartorio para conhecer o andamento da causa e prevenir-se contra as astucias do adversario — se o procurador geral em summa, por haver intentado a acção privada, tivesse todos esses aborrecimentos e mais alguns, ainda passaria pelo desgosto de perder a demanda, em consequencia da compensação das

Mas, justamente porque o procurador geral não teve despesas nem incommodo de especie alguma, não correu o risco de perder o processo, por se haver entendido que ao jornalista, por elle egualmente injuriado, não era licito oppor á injuria a defesa fundada em compensação, desde que o processo foi promovido por denuncia do Ministerio Publico, e não por queixa do offendido.

Ora, evidentemente, não pode ser aceita a intelligencia da lei, que conduz a resultados como este.

Não penso que a lei de imprensa mereça o rude qualificativo que lhe tem sido dado.

Mas, é preciso que os juizes a interpretem razoavelmente sem rigores que ella não autoriza.

Se a lei de imprensa admitte em crime de injuria, como já o admittia o Codigo Penal, a defesa fundada em compensação da injuria, não se pode comprehender que a justiça, mais rigorosa do que a lei faça depender essa defesa de uma distincção que a lei não estabeleceu, nem poderia ter estabelecido.

Pelos motivos expostos dei provimento á appellação do 1º appellante.

"DIARIO FORENSE"

SUMMARIOS DE AMANHÃ

Nas Varas Criminaes serão summariados, amanhã, os seguintes réos:

Primeira — Manoel Rigueiro Amizoeira, João Fernandes de Azevedo, Giacomo Cavatti, Nicanor Rangel dos Santos e Aristoteles Soares.

Quarta — José Luiz Taques, Alfredo Siqueira, Julio dos Santos, Antonio de tal, Pedro A. Coutinho, José Bello, Reis e José Antonio Guedes.

Quinta — Olympio Thomaz de Aquino.

Setima — Francisco Pereira Ramos, Abilio José Fernandes e Luiz Maria Custodio.

Oitava — Oscar Pedro do Nascimento, Nestor Duarte Siqueira, Daniel Almeida Cruz, Virgilio Bruno e Manoel Mendes Camara.

FALLENCIAS

Despachos e sentenças

PRIMEIRA VARA CIVEL

Sebastião Cali. — O juiz desta Vara, attendendo ao parecer do dr. Curador das Massas, denegou a fallencia de Sebastião Cali, estabelecido á rua da Egrejinha 12, e requerida pelo credor Oscar Bernardes e outros.

TERCEIRA VARA CIVEL

Gioia & Mecri — Diga o autor sobre a reclamação reivindicatoria de Ferreira Santos & Cia.

—— M. Moreira. — Homologada a concordata.

QUARTA VARA CIVEL

Joaquim Antonio de Souza. — A requerimento do Banco Nacional Ultramarino, credor por 4:385$300, em duplicata, foi decretada a fallencia de Joaquim Antonio de Souza, estabelecido á Travessa das Partilhas 93. O termo legal retrotraiu a 6 de julho e para a habilitação foram marcados 20 dias.

—— Luiz Francisco de Amorim. — A requerimento de Archiminio Santos, credor por 5:500$000, em promissoria, foi decretada, hontem, a fallencia de Luiz Francisco de Amorim, estabelecido á rua Frei Caneca 38 A. O termo legal retrotraiu a 25 de julho e foi marcado o praso de 20 dias para a habilitação.

—— Azevedo Andrade & Cia. — Pelo mesmo juiz, a requerimento de José Dias Guimarães, credor por duplicatas de 1:248$ e de 1:122$200 foi decretada, hontem, a fallencia de Azevedo Andrade & Cia., estabelecido á rua Francisco Eugenio 151. O termo legal retrotraiu a 10 de junho; marcado 20 dias para a habilitação de creditos.

Rios & Cia. — Determinada a inclusão do credito do Banco do Brasil.

—— C. Leite & Irmão. — Reformado o despacho anterior e incluido o credito da Cooperativa Brasileira de Credito.

QUINTA VARA CIVEL

—— P. Pinto Lima. — No juizo da 5ª Vara Civel foi requerida pelo Banco do Brasil credor por 218:310$300, a fallencia de P. Pinto Lima, estabelecido á rua 1º de Março esquina da rua General Camara, no 1.º andar, com negocio de commissões e consignações.

ASSEMBLE'AS DE CREDORES

Estão designadas para amanhã, as 13 horas, as seguintes:

1ª Vara Civel — Productos de Lã N. S. das Victorias.

4ª Vara Civel — Figueiredo Bastos.

4ª Vara Civel — Francisco Trevia.

6ª Vara Civel — Brenno & Cia.

VARAS CRIMINAES

SEGUNDA

Uma carta de fiança falsificada e um proprietario lesado

O juiz Barros Barreto, por sentença de hontem, condemnou a 1 anno de prisão e multa de 5 % a Alberto Candido Alves.

O condemnado responde pelo crime de ter falsificado uma carta de fiança, alugando o predio da rua Teixeira de Carvalho, 49, tendo ahi morado 4 mezes, sem pagar os alugueis.

Comprou moveis a prestação e revendeu-os sem pagamento integral

Foi tambem condemnado pelo mesmo juiz Barros Barreto, o individuo Abelardo Pereira Ventura, por ter comprado diversos moveis a prestações, pela importancia de 9:100$000, e antes de ultimar os pagamentos, revendeu-os. Em face do allegado, e provado, o juiz impoz-lhe a pena de um anno de prisão e multa de 5 %.

Varios habeas-corpus prejudicados

O juiz Barros Barreto, attendendo ás informações recebidas, julgou prejudicados varios pedidos de habeas-corpus, impetrados em favor de: Januario Viégas de Almeida e Antonio Alves dos Santos, que diziam soffrer constrangimento por parte do 2º delegado auxiliar; José Alves Ferreira Vizeu, por parte do delegado do 13º districto policial; Othon Mauricio Vianna, do juiz da 1ª Pretoria Criminal; Humberto Labanca e Francisco Labanca, por parte do 2º delegado auxiliar Ernesto Corrêa, do delegado do 19º districto; Nelson Manoel Ferreira, por parte do 2º delegado auxiliar, e José dos Reis Vaccani, do 4º delegado auxiliar.

QUARTA

Outro habeas-corpus denegado

Pelas informações que foram apresentadas pelo 4º delegado auxiliar, o juiz desta vara denegou o habeas-corpus impetrado em favor de José Pedro Martins.

SEXTA

O cabo de policia livre do Jury

O juiz Magarinos Torres desclassificou o crime do cabo de cavallaria da Policia, Abilio Nicolau Consul, o qual, em janeiro do anno passado, com um tiro de revolver, feriu gravemente seu desaffecto, Juvenal de Oliveira.

OITAVA

Rosa e Carino foram condemnados

O juiz desta vara condemnou a um mez de prisão, além da multa de réis 100$000, a Rosa Cavalcanti e Francisco Carino, que, em 10 de maio deste anno, foram presos, quando praticavam o falso espiritismo.

TRIBUNAL DO JURY

Os debates de amanhã

Sob a presidencia do juiz Magarinos Torres, reunir-se-á, amanhã, o Tribunal do Jury.

Os trabalhos terão inicio ás 12 horas, precisamente, caso compareça numero legal de jurados.

O réo a ser julgado é o guarda-civil de 3ª classe, Carlos de Paula Ferreira, accusado de haver prostado, com um tiro de revolver, o seu desaffecto, Argemiro da Silva Gomes.

DR. BRANDINO CORRÊA

Molestias do apparelho Genito-Urinario no homem e na mulher — OPERAÇÕES: Utero, ovarios, prostata, rins, bexiga, etc. Cura rapida por processos modernos sem dôr da

GONORRHE'A

e suas complicações: Prostatites, orchites, chystites, estreitamentos, etc., Diathermia, Darsonvalização. Rua Republica do Perú, 23, sob. das 7 ás 9 e das 14 ás 19 horas. Domingos e feriados das 7 ás 10 horas.

Sortes Grandes Só Se Obtêm
— NO —
SONHO DE OURO
GALERIA CRUZEIRO
— Oscar & Companhia —

Quereis ser Chauffeur?
MATRICULAE-VOS NA ANTIGA ESCOLA DA RUA
MACHADO COELHO N. 113
A UNICA QUE ACEITA
PAGAMENTO EM PRESTAÇOES
Telephone 8-3590
Dá-se o dinheiro ao reprovado

CURSO PRIMARIO
Aceitam-se alumnos do curso primario para lecionar em casa de familia.
INFORMAÇÕES PELO TELEPHONE 5-0873

Com uma assistencia selecta, teve logar hontem, no Stud Expedictus, o churrasco offerecido pelo proprietario do glorioso Santarem

Jockey Club

AS REUNIÕES DOS DIAS 20 E 21 DO CORRENTE MEZ

Para as duas proximas reuniões do Jockey Club, que se effectuarão nos dias 20 e 21 do presente mez, foram, hontem, encerradas as inscripções, com o seguinte resultado:

Reunião do dia 20:

Premio Classico "Ypiranga" — 1.200 metros — 10:000$000 — Cartier, Caruarú, X. Raio, Brincador, Gravatá, Umbá e Umbú.

Premio "Ousada" — 1.500 metros — 4:000$000 — Pirata, Ciriri, Yára, Calicorre, Ubá, Thesouro, Tattersal, Tabú, Raposa, Homenagem e Pavuna.

Premio "Vesta" — 1.400 metros — 4:000$000 — Clumenta, Poupier, Batteur d'Or, Tea Service, Gavroche, Enredo, Corsican, Canchero e Manita.

Premio "Regente" — 1.600 metros — 4:000$000 — Marouf, Souakim, Dolly, Moreninha, Agenda, Florida, Sandra e Lazreg.

Premio "Ivanhoé" — 1.600 metros — 4:000$000 — Romance, Tyta, Ulysses, Xingú, Gambetta, Valete, Zeppelin, Itaberá, Ebro, Pardal, Sunara e Franco.

Premio "Guante" — 1.800 metros — 4:000$000 — Puritano, Val Doré, Ultramar, Spahis, Thebaide, Middle West, Rhondda, Frivolo, Don Soares e Campo Grande.

Premio "Tenebreuse" — 1.600 metros — 4:000$000 — Malamocco, Tenebreuse, Ubaia, Uath, Rapido, Tuyuty, Viola Dana, Dynamite e Ursel.

Reunião do dia 21:

Premio Classico "Conde de Bereberg" — 1.600 metros — 15:000$000 — Velasquez, Alsaciano, Leviathan, Carinho, Blue Star e Verdun.

Premio "Valence" — 1.200 metros — 5:000$000 — Vienne, Versailles, Verbena, Zezé, Geranio, Jutlandia, Loreley, Amizade e Vaidade.

Premio "Galarin" — 1.500 metros — 4:000$000 — Calicorre, Pirata, Uiriri, Tattersal, Thesouro, Ubá, Raposa, Tiririca e Galaor II.

Premio "Cacique" — 1.500 metros — 4:000$000 — Souakim, Dolly, Ventajero, Azulado, Predilecto, Lazreg e Boyero.

Premio "Quirato" — 1.600 metros — 4:000$000 — Ulysses, Famoso, Zeppelin, Urubú, Ebro, Sim Senhor e Xingú.

Premio "Rival" — 1.800 metros — 4:000$000 — Uberaba, Ukrania, Utah, Tuyuty, Rapido, Uadi e Penderama.

Premio "Santarem" — 1.600 metros — 4:000$000 — Val Doré, Delicioso, Sastre, Póde Ser, Commentario, Aveiro, Iberico e Spahis.

Para complemento dos dois programmas, ficam reabertos, nas mesmas condições, até amanhã, segunda-feira, ás 17 1|2 horas, os premios "Cartier" e "Maranguape", da reunião do dia 20, e "Rico" e "Matarazzo" da do dia 21.

Os animaes nacionaes alistados para a reunião de hoje e seus criadores

Os animaes nacionaes alistados para a reunião de hoje foram criados pelos seguintes senhores:

Alfredo da Silva Rocha — Itan, Cartier e Franco.
Angelo Piotto — Lombardo.
Baptista e Galliano — Viola Dana.
Carlos Dietzsch — Urgente.
E. e A. de Assumpção — Ipê, Alvorada, Carinho e Brincador.
Frederico J. Lundgren — Taquara, Prestigioso e Penderama.
Geraldo Rocha — Rico Dote e Valete.
Joaquim da Cunha Bueno — Lampeiro.
José de Carvalho — Ebro.
Juliano Martins de Almeida — Tattersal e X. Raio.
J. S. Quinta Reis — Sunára.
Linneu de Paula Machado — Ubá, Tabu', Urubá, Uiriri, Victoria, Valence, Tiririca, Urubu' e Queixume.
Manoel e José de Albuquerque Lins — Yara.
Octavio do Amaral Peixoto — Cavaradossi, Jundiá, Pardal e Itaberá.
Rodolpho Crespi — Valmonte, Pavuna e Andes.
Rodolpho Lara Campos — Famoso.
Theotonio Lara Campos — Alpina.

Os animaes estrangeiros inscriptos para a reunião de hoje e seus importadores

Os animaes estrangeiros, inscriptos para a reunião de hoje, vieram para o nosso paiz por intermedio de:

Alfredo da Silva Rocha — Florida.
Carlos Coutinho — Pingô.
Derby Club — Gavroche e Ivon.
Domingos Suarez — D. Soares e Ventajero.
E. e A. de Assumpção — Gentleman.
Guilherme Fernandez — Boyero, Campo Grande, Cardito, Ramuntcho e Monte Sarmiento.
João Gonçalves de Oliveira — Puritano.
Jockey Club do Rio — Marouf e Aldeano.
Jockey Club de São Paulo — Agenda e Thebaide.
Linneu de Paula Machado — Lazreg.
Luiz Conzi — Gringazo e Flutter.
Marcilio Gomes Camisa — Warlock e Adios Amigo.
Ramon Rojas — Predilecto.
Rodolpho Crespi — Pons.
Sezefredo Barcellos Lemos — Aveiro e Metalico.
Urban V. Woolman — Tea Service e Middle West.
William Maddock — The Painter.

PARQUE DE DIVERSÕES NORTE AMERICANA.

O Parque de Diversões Norte-Americano funccionará até o dia 12 de outubro do anno corrente, data da abertura da Feira de Amostras Portugueza.

DOMINGOS E FERIDOS

Matinés ás 14 horas.

Dias uteis, ás 18 horas.

DECIMA QUINTA REUNIÃO OFFICIAL NO HIPPODROMO DO ITAMARATY

1ª CARREIRA

Premio "Nacional" — 1.500 metros — 4:000$ e 800$000 — Exclusivo para aprendizes.

1º pareo — "Nacional" — 1.500 metros — 4:000$ e 800$000 — Exclusivo para aprendizes.

		Ks.	Cots.
1	1 Cavaradossi, Nelson	52	25
	2 Ubá, C. Valentim	51	80
2	3 Valmonte, Cosme	54	30
	4 Ipê, A. Henriques	52	50
	5 Tabu', J. Santos	50	60
3	6 Itan, J. Silva	43	60
	7 Tattersal, J. Maria	53	40
	3 Pavuna, D.|c.	49	50
4	9 Urubá, J. Mesquita	54	40
	10 Uiriri, E. Ferreira	54	30
	11 Rico Dote, F. Cunha	43	80

INFORMES

Cavaradossi — Aprompiou bem. A cathedra elegeu-o favorito.
Ubá — Tem boas partidas.
Valmonte — Aprompiou ao lado de Predilecto, em razoaveis condições.
Tabú — Não são boas as suas condições.
Ipê — O seu apromptо não agradou a assistencia.
Itan — Bem movida.
Tattersal — Trabalhou a par de V. Dana, a qual dominou. Se partir...
Pavuna — Nas mesmas condições em que correu.
Urubá — Trabalhou bem. Póde figurar.
Uiriri — Partindo em condições é a força do pareo.
Rico Dóte — Melhor que da sua ultima apresentação.

2ª CARREIRA

2º pareo — "Criação Brasileira" — (8ª prova) — 1.500 metros — 5:000$ e 1:000$000.

		Ks.	Cots.
1	1 Victoria, Sepulveda	51	16
2	2 Zezé, ex-Myrian, Salustiano	51	50
3	3 Jundiá, Nicacio	51	70
4	4 Valence, R. Freitas	51	25
	5 Lampeiro, A. Henriques	53	50

INFORMES

Victoria — Em soffriveis condições.
Zéca — Estreante. Nada deve pretender.
Jundiá — Animal ligeiro.
Valence — Aprompiou bem.
Lampeiro — Nada deve pretender.

3ª CARREIRA

3º pareo — "Cosmos" — 1.500 metros — 4:000$ e 800$000.

		Ks.	Cots.
1	1 Marouf, Nicacio	55	60
	2 Tea Service, Lydio	55	60
2	3 Boyero, Carmelo	55	35
	4 Gavroche, Nelson	55	70
3	5 Warlock, R. Freitas	55	35
	6 Aldeano, O. Maria	55	50
4	7 Agenda, Greme	53	30
	8 Pingô, A. Rosa	55	40

INFORMES

Marouf — Algo melhor.
Tea Service — Apresenta algumas melhoras.
Boyero — Bem movido.
Gavroche — Apenas ligeiro.
Warlock — Deve correr bem.
Aldeano — Nada deve pretender.
Agenda — Aprompiou bem.
Pingô — Aprompiou bem. A turma convém a seus recursos.

COMPETIDORES, COTAÇÕES, MONTARIAS E INFORMES

4ª CARREIRA

Premio "Brasil" — 1.600 metros — 4:000$ e 800$000.

		Ks.	Cots.
1	1 Viola Dana, R. Freitas	52	40
	2 Alvorada, N. corre	49	60
2	3 Pardal, Nicacio	51	40
	4 Alpina, Lydio	50	50
3	5 Itaberá, Feijó	51	30
	6 Cavaradossi, Nelson	49	50
	7 Tiririca, Ramon	52	25
4	8 Lombardo, Greme	49	40
	9 Valete, Carmelo	50	50
	10 Yara, Ignacio	49	70

INFORMES

VIOLA DANA — Trabalhou ao lado de Tattersal, pelo qual foi dominada.
ALVORADA — Não correrá.
PARDAL — Aprompiou ao lado de Aveiro em optimas condições. Houve jogo a seu favor.
ALPINA — Em soffriveis condições.
ITABERA' — Não agradou o seu apromptо.
CAVARADOSSI — Já nos referimos.
TIRIRICA — Não agradou o seu apromptо.
LOMBARDO — Nas mesmas condições em que tem corrido.
VALETE — Aprompiou bem.
YARA — Não inspira confiança.

5ª CARREIRA

Premio "Derby Nacional" — 1.609 metros — 4:000$ e 800$000.

		Ks.	Cots.
1	1 Taquara, Ignacio	52	40
	2 Famoso, F. Cunha	54	40
2	3 Cartier, Carmelo	52	40
	4 Urubu', Lydio	50	70
3	5 Carinho, Feijó	52	22
	6 Brincador, Salustiano	52	35
4	7 Ebro, R. Freitas	48	50
	8 Prestigioso, Greme	51	50

INFORMES

TAQUARA — Tem bom apromptо.
FAMOSO — Nada deve pretender.
CARTIER — Aprompiou bem.
URUBU' — Bem movido.
CARINHO — Tem boa partida. E' a força.
BRINCADOR — Aprompiou bem.
EBRO — Trabalhou ao lado de Valence, em apreciaveis condições.
PRESTIGIOSO — Aprompiou bem.

6ª CARREIRA

Premio "Progresso" — 1.750 metros" — 4:000$ e 800$:

		Ks.	Cots.
1	1 X. Raio, Feijó	52	20
2	2 Andes, Sepulveda	52	40
3	3 Urgente, D.|c.	51	30
4	4 Sunára, Ignacio	50	40
5	5 Franco, Greme	50	60
	6 Penderama, Ramon	51	80

INFORMES

X. RAIO — Aprompiou bem. Foi considerado força.
ANDES — Aprompiou bem.
URGENTE — Duvidoso correr.
SUNARA — Trabalhou ao lado de Ventajero, pelo qual foi derrotado.
FRANCO — Animal baldoso.
PENDERAMA — Não são de apuro as suas condições.

7ª CARREIRA

Premio "Excelsior" — 1.800 metros — 4:00$ e 800$:

		Ks.	Cots.
1	1 Don Soares, R. Freitas	54	25
2	2 Campo Grande, Salustiano	53	35
3	3 Aveiro, Nicacio	49	40
4	4 Thebaide, Greme	49	60
5	5 Puritano, Feijó	53	25
	6 Cardito, Ramon	49	35

INFORMES

DON SOARES — Como sempre sóe acontecer, aprompiou bem.
CAMPO GRANDE — Algo melhor.
AVEIRO — Em condições razoaveis.
THEBAIDE — Animal baldoso.
PURITANO — Aprompiou ao lado de Ramuntcho pelo qual foi derrotado, mas em optimo tempo para o kilometro.
CARDITO — Tem sido aligeirado suas partidas têm sido boas.

8ª CARREIRA

"Grande Premio 17 de Setembro" — 3.209 metros — 25:000$000, 5:000$ e 1:250$000.

		Ks.	Cots.
1	1 Queixume, N.|c.	50	40
	2 Ivon, Carmelo	55	50
2	3 Gringazo, Celestino	55	50
	" Flutter, Salustiano	53	40
	4 Gentleman, Ignacio	54	100
3	5 Pons, Greme	55	40
	6 M. West, Sepulveda	54	80
4	7 Ramuntcho, Feijó	55	25
	8 Metallico, Nicacio	55	30

INFORMES

Queixume — Não correrá.
Ivon — Trabalhou bem. Ha fundadas esperanças na sua actuação.
Gringazo — Aprompiou bem ao lado de Flutter.
Flutter — Foi dominado na partida pelo seu companheiro de box.
Gentleman — Aprompiou bem.
Pons — Aprompiou razoavelmente.
Middle West — Aprompiou bem. Corre melhor na pista que hoje pisa.
Ramuntcho — Aprompiou de modo a ser considerado um dos mais serios concurrentes.
Metallico — Trabalhou ainda no escuro, terminando o percurso muito forte. E' o mais temivel adversario da prova.

9ª CARREIRA

Premio "Internacional". — 1.600 metros — 4:000$ e 800$000.

		Ks.	Cots.
1	1 T. Painter, Salustiano	51	35
	2 Adios Amigo, Nicacio	49	60
2	3 Predilecto, Ramon	51	50
	4 Ventajero, Greme	51	25
3	5 Boyero, Carmelo	50	50
	6 Florida, A. Rosa	51	25
4	7 Monte Sarmiento, R. Freitas	52	40
	8 Lazreg, Nelson	52	60

INFORMES

The Painter — Aprompiou bem. Desta feita não será sacrificado na direcção.
Adios Amigo — Bem movido.
Predilecto — Aprompiou ao lado de Valmonte em boas condições.
Ventajero — Teve bom trabalho na milha, ao lado de Sunára, a qual foi derrotada.
Boyero — Já nos repportámos.
Flórida — Nas mesmas condições em que secundou Le Grand Môme.
Monte Sarmiento — Em animadoras condições.
Lazreg — Aprompiou em apreciaveis condições.

Derby Club

HORARIO PARA O TRANSPORTE DOS ANIMAES, EM 14-9-930

8,30 — Cavaradossi, Ubá, Valmonte, Tattersal, Pavuna, Urubú, Uiriri, Victoria, Valente, Lampeiro, Marouf, Tea Service, Boyero, Warlock, Aldeano e Agenda.

11 horas — Viola Dana, Alpina, Lombardo, Valete, Yára, Taquara, Famoso, Cartier, Urubú, Carinho, Brincador, Ebro, Prestigioso, X. Raio, Andes e Urgente.

13,30 — Penderama, D. Soares, Campo Grande, Thebaide, Puritano, Cardito, Gringazo, Flutter, Gentleman, Pons, Middle West Ramuntcho, The Painter, Adios Amigo, Predilecto, Monte Sarmiento e Lazreg.

O cartaz dos treinadores

Os animaes alistados para a reunião de hoje, no Hippodromo do Itamaraty, estão aos cuidados dos seguintes treinadores:

Ernani Freitas — Valence, Lampeiro, Ebro, Don Soares e Monte Sarmiento.
Fernando Schneider — Marouf, Tea Service, Lombardo, Valete e Middle West.
Juan Mucegue — Boyero e Lazreg.
José de Carvalho — Gavroche e Itaberá.
Christiano Torres — Agenda, Tiririca, Thebaide, Andes e Pons.
João Coutinho — Pingô.
Gabino Rodrigues — Alvorada, Ventajero, Sunára e Franco.
Eulogio Morgado — Taquara.
Horacio Perazzo — Cartier e Campo Grande.
Oswaldo Feijó — Carinho, Urgente, Puritano, Cardito e Ramuntcho.
Americo Azevedo — Brincador.
Waldemar Soares — Prestigioso.
Pablo Zabala — Penderama.
José Lourenço — Queixume.
Luiz Conzi — Gringazo e Flutter.
João F. Azevedo — Ivon.
Aggeu de Souza — Cavaradossi e Famoso.
Eudacio Moreira — Ubá e Warlock.
Fernando Barroso — Valmonte e Predilecto.
Manoel de Mello — Ipê.
Alberto Guimarães — Tabú.
Estevam Pereira — Itan.
Fernando Barroso — Tattersal, X. Raio e Viola Dana.
Oswaldo G. Camisa — Pavuna, Gentleman, Alpina e Adios Amigo.
Gabriel Reis — Urubú.
Octaviano Rosa — Uiriri, Florida e Aldeano.
Trajano de Carvalho — Rico Dote.
Gustavo Roxo — Victoria.
Braulio Cruz — Jundiá, Pardal, Aveiro e Metallico.

Jockey Club de S. Paulo

REALIZOU-SE, HONTEM, NO HIPPODROMO, A PRIMEIRA EXPOSIÇÃO DE POTROS PAULISTAS — VINTE E DOIS IMPORTANTES HARAS DE S. PAULO APRESENTARAM HONTEM 113 PRODUCTOS

Hontem, ás 14 horas, realizou-se, no Hippodromo Paulistano, á rua Bresser, a primeira exposição-feira de potros e potrancas paulistas, sob o patrocinio do Jockey-Club de S. Paulo. Todos os animaes apresentados foram offerecidos á venda a preços fixos, de accordo com o catalogo que está sendo distribuido pela secretaria da veterana sociedade.

Vinte e dois importantes haras de S. Paulo e mais alguns criadores avulsos apresentaram 113 productos de 2 annos de edade hippica, os quaes fazem parte da turma de 1931 .

Os novos productos são filhos de reproductores de optima classe a saber: Sunrise II, Trois Temps, Amar, Loisir, Sin Rumbo, Impartial, Mehemet-Ali, Abd-el-Krin, Aymestry, Kepplestone, Testaferro, Tic-Tac, Kivi-Kivi, Hanee., Boi Tatá, Malal Tuel, Miudinho, Skirmisher, Conde Lucanor, Corcyra, Dictador, Esterhazy, Metropole, Almofadinha, Calepino, Miau, Jundu', Favero, Retrechero, Sang Froid, Paraguassu', Venderbilt II, Novelty, Pardal, Thermogéne, Tomy e Eden.

Todos os productos apresentados foram examinados por uma turma de tres veterinarios designados pelo Jockey-Club, os quaes deverão indicar um potro e uma potranca como os melhores do lote.

Os productos premiados terão inscripção gratis em todas as provas patrocinadas pelo Jockey-Club de São Paulo.

Salfate embarcou

Ao contrario do que se suppunha, o jockey J. Salfate, que além de Victoria, já tinha contratado tres outras montas, deixa de tomar parte no meeting de hoje, embarcando para S. Paulo, onde será o piloto de Ugolino, na "Taça Sul-America".

Providencias do Botafogo F. C. para o jogo de hoje

Realizando-se domingo, 14 do corrente, o encontro official de football entre o Botafogo F. C. e o Fluminense F. C., na praça de esportes do Botafogo F. C., a thesouraria deste club leva ao conhecimento dos seus associados e demais interessados que:

a) as accommodações para o publico, quer archibancadas e geraes foram consideravelmente augmentadas, comportando, por isso, as geraes, cerca de 8.000 pessoas;

b) o respectivo ingresso será feito com a apresentação da carteira social com o recibo do mez de setembro corrente (n. 9);

c) os srs. socios poderão trazer em sua companhia sómente duas senhoras de suas familias, nos termos dos estatutos, taes como: mãe, esposa, filhas solteiras e irmãs solteiras;

d) as senhoras que excederem a esse numero pagarão o preço fixado para as archibancadas, ou sejam, 4$000 por pessoa;

e) o ingresso dos srs. socios será feito exclusivamente pelo portão principal da avenida Wenceslão Braz numero 72, e a entrada do publico em geral (archibancadas e geraes), pelos portões da rua General Severiano;

f) haverá cadeiras numeradas, cuja entrada será feita pelo portão da avenida Wenceslão Braz. As mesmas acham-se á venda desde já, na Papelaria Dias Guimarães, á rua 1º de Março n. 37 e na Casa Sportman, á rua dos Ourives n. 25 e na thesouraria do Botafogo F. C.;

g) o ingresso dos amadores e demais pessoas será feito pelos portões da rua General Severiano;

h) preços: cadeiras numeradas, réis 10$000 — archibancadas, 4$000 — geraes, 2$000.

DERBY-CLUB

PALPITES DO "DIARIO CARIOCA"

Cavaradossi-Uiriri-Ipê
Valence-Victoria-Lampeiro
Agenda-Boyero-Warlock
Tiririca-Alpina-Itaberá
Carinho-Brincador-Taquara
X. Raio-Sunara-Franco
D. Soares-Puritano-Aveiro
Ramuntcho-Ivon-Metalico
Ventajero-Florida-M. Sarmiento

De Minas Geraes

DESAVIERAM-SE AS DUAS FACÇÕES

LAVRAS (Do correspondente) — Verificaram-se, aqui, lamentaveis occurrencias, motivadas pela paixão politica.

Como em todo municipio, ha aqui, duas facções politicas que se disputam o poder; e os partidarios do deputado Paulo Meniccuci, sem que se saiba a causa, dynamitaram e apedrejaram as residencias de seus adversarios.

Tão lamentaveis scenas deixaram a população com justos receios, e, por isso, muitas familias, temendo occurrencias de consequencias funestas, resolveram abandonar a cidade.

Espera-se, a cada momento, a acção energica do governo, para sanar tal estado de coisas.

ASSISTENCIA DENTARIA GRATUITA

JUIZ DE FO'RA (Do correspondente) — Vae ser fundada, nesta cidade, dentro de breves dias, uma assistencia dentaria, destinada aos pobres.

Os serviços que ella prestará serão gratuitos.

A' frente desse empreendimento de grande utilidade e que, certo, muito auxiliará as pessoas desprevenidas de meios de fortuna, estão o sr. dr. Ignacio de Avellar Werneck e Arminio de Carvalho, que grandemente se esforçam para que Juiz de Fóra, o quanto antes, possua a assistencia em apreço.

E' digna de louvores a idéa desses dois estimados cirurgiões-dentistas que merecem todo o apoio da parte da população local.

SEGUIU PARA BELLO HORIZONTE. O DR. MENELICK DE CARVALHO

JUIZ DE FO'RA (Do correspondente) — Foi nomeado director da secretaria de segurança publica, o sr. dr. Menelick de Carvalho, 2º delegado auxiliar, com séde em Juiz de Fóra.

E' essa uma justa nomeação.

O dr. Menelick de Carvalho, pela sua correcção, energia, devotamento ao trabalho e competencia, bem merece a promoção, que vem premiar a sua brilhante actividade.

Embora lamentando seu afastamento desta cidade, onde é admirado por toda a população, felicitamos o dr. Menelick de Carvalho, pela escolha recaida sobre s. ex., para o cargo em apreço, com toda sinceridade.

O PREFEITO DE BELLO HORIZONTE E SEUS AUXILIARES

JUIZ DE FORA (Do correspondente) — O sr. dr. Luiz Penna, prefeito de Bello Horizonte, escolheu para seu official de gabinete, o sr. dr. Gumercindo Pereira do Valle, nosso talentoso conterraneo, actualmente no exercicio do cargo de promotor publico da 1ª vara, na Capital do Estado.

Entre os auxiliares de gabinete de s. ex. figura o sr. João Vieira Pereira, funccionario da prefeitura e juiz de forano muito estimado aqui e em Bello Horizonte.

SOCIAES

VILLA IJUHY (Do correspondente) — Nasceram, no municipio, nesse mez, as seguintes crianças: Arnaldo, filho legitimo de Alberto Baier; Arthur, filho legitimo de Germano Muller; Argemiro, filho legitimo de José Brum; Elvira, filha legitima de Daniel Mangold; Frida, filha legitima de Guilherme Naimann; Ida, filha legitima de José Schmalz; Pedro, filho legitimo de Procopio Plexeve; Nadyr, filha legitima de Alfredo Rodrigues de Andrade; Antonio, filho legitimo de Angelo Bonini; Irma, filha legitima de Oscar Fernando Mai; Joseph, filho legitimo de Felippe Scher; Luiz, filho legitimo de Alcides Miron; Ercy, filha legitima de João Elia Hermann; Ervin, filho legitimo de Germano Yanke; Meluta, filha legitima de Estanislau Zawatski; Ary, filho legitimo de Arthur Weiler; Maria Therezinha, filha legitima de Orlando Fontoura Lima; Silvino, filho legitimo de Antonio Miron; Leonardo, filho legitimo de Vasco Leonarczick; Luiz, filho legitimo de Adão Zajaczkoski; Lidia, filha legitima de Sady Schinesk; Adão, filho legitimo de Dilermando R. de Aguiar.

NOVOS LARES

Consorciaram as seguintes pessoas: Fernando Rodrigues de Moura e Eva Lows; Willibaldo Petry e Alice Clara Dobertein; Antonio Karlniski e Josepha Wisnievski; Gustavo Luiz Brissow e Emma Zimpel; Antonio Nogara e Maria Izolina de Vargas; Henrique Hildebrand e Adel Craidy; Rodolpho Ortsmann e Erna M. L. Guilhermina Schuz; Jacob Reule e Martha Bonmann; Alexandre Appel e Selma Joanna Schmidtke; Hildebert Wornath e Emma Schelske; Arno Rieck e Frida Rosalina Kruger.

OBITOS

Izaura Ramão Martins, deste Estado, 18 annos, solteira; Pedro Muhlbeier, da Russia, casado, com 57 annos; Maria Therezinha Gomes de Lima, deste Estado., com 12 horas de edade; Silvino Miron, deste Estado, com 3 dias; Germano Wolf, da Russia, com 54 annos.

JA' SE PODE FALAR PARA CAXAMBU'

CAXAMBU' (Do correspondente, pelo telephone) — Um grande melhoramento foi inaugurado hontem, á noite: o serviço de communicações telephonicas entre esta cidade e a Capital do paiz.

Compreende-se, com facilidade, a falta que esse serviço fazia á população de Caxambu', pois existem aqui diversas familias que, estando em estações de aguas, têm grande interesse no Rio.

A Light representou-se por uma commissão composta dos srs. W. R. Overtreed, J. W. Muller, dr. B. Pinto e D. L. Keener, a quem foi offerecido pela população um grande baile, realizado no Hotel Caxambu'.

SAL DE MACAU — O mais puro sal nacional, incomparavel nas salgas das carnes e dos pescados

O unico proprio para o gado. O mais rico em substancias alimenticias. Applicação vantajosa nas industrias de xarques, lacticinios, etc. O melhor producto á venda no mercado. Sal de todos os typos e qualidades: grosso, fino, triturado, moido, peneirado, cascalho e refinado. Importação directa em grande escala, das salinas de Macau e Mossoró (Rio Grande do Norte), de nossa propriedade, as mais importantes do Brasil.

PEREIRA CARNEIRO & CIA., LIMITADA

O churrasco de hontem

Realizou-se, hontem, na Villa Hippica, o churrasco offerecido pelo sr. Linneu de Paula Machado, aos seus amigos, em regosijo pela victoria do glorioso Santarém no Grande Premio Jockey Club.

O ágape transcorreu em meio a maior cordialidade possivel.

O dr. Linneu foi de uma inexcedivel gentileza para com todos os convidados.

A selecta e distincta assistencia, que compareceu ao succulento e pyramidal churrasco, deve sentir-se satisfeita das horas de franca e sã alegria que passou naquelle poetico recanto da Gavea.

A manhã, clara e limpida, casava-se com o majestoso espectaculo da natureza exuberante do local: Em frente, o hippodromo magnifico; ao fundo a lagôa, com suas montanhas em derredor. De outro lado, o Jardim Botanico; mais atraz, todas as montanhas da Gavea!

Tudo convidava para a linda festa!

O churrasco, preparado á capricho, fumegava e abrazava ao fogo.

Chegam os primeiros convidados. Mais outros. Dentre em poucos minutos uma algazarra, um "brouhaha" e um como chilrear de passarada em liberdade, eram signaes evidentes de que a festa tivera inicio.

E assim, imperando o riso, dominando a alegria, vencendo o bom humor, passaram-se tres horas.

A volta! Que de saudades não iam cheias, aquellas almas que, durante um bom espaço de horas viveram como que dias inteiros de alegria e de satisfação!

Santarém! Santarém!

Tiveste uma festa em commemoração á tua gloria bem equivalente aos teus meritos e á tua formidavel façanha!

Ao meio dia sentaram-se os amphytriões á vasta mesa. Em primeiro logar foi servida uma succulenta e appetitosa canja, preparada com meticuloso cuidado pelo treinador José Lourenço. Dizer-se que ella estava estupenda, seria quasi um pleonasmo.

Basta ter sido feita pelo José Lourenço para ter-se uma idéa da sua saborosidade.

Em seguida veiu o churrasco, preparado cuidadosamente pelo Eudacio Moreira. Outra delicia!

No final, espoucou a champagne. Antes de tudo isso, o apperitivo mereceu os elogios de todos os presentes.

E assim commemorou-se a primeira victoria de um producto nacional no tradicional Grande Premio Jockey Club.

No Mundo Espirita

O HOMEM DE ESTADO

Por Lins de Vasconcellos — (Para o DIARIO CARIOCA).

O homem de Estado não se pertence. Erram os que se deixam imbuir por principios falazes de individualismo, superior ou grosseiro. Erram os que os apoiam nessa orientação condemnavel, cujos frutos, por bons que sejam, não poderão jamais ultrapassar os limites das coisas mediocres.

O homem de Estado, verdadeiramente compenetrado do sentimento do dever, é o mais sublime de todos os escravos, porque, dominador da sociedade pelo consenso dos povos, é implicitamente impellido a obedecer aos dictames collectivos, a respeitar e a cumprir as regras sociaes, impedindo que á sombra destas, ou á sua revelia, se pratiquem actos contrarios ao bem geral.

Para ser homem de Estado, na latitude verdadeira do termo, é necessario reunir qualidades superiores que assentem fundamentalmente numa educação completa que o eleve acima do homem commum, para que possa "esquecer a si mesmo", lembrando-se sómente de que tem de cumprir encargos tão elevados que o privam de distinguir até entre as affeições mais alvinitentes e os odios mais violentos.

Educando-se na escola do estoicismo, da abnegação, da verdade e do dever, affeito ao bem, o homem de Estado adquire um inesgotavel potencial de energias criadoras, ao mesmo tempo que amplia o raio de acção de sua consciencia na proporção da sua grandeza moral, até attingir o ponto de convergencia das aspirações collectivas, que, dahi por deante, o tornam a synthese da consciencia geral.

Parecerá absurdo que nos duros tempos que atravessamos se atreva alguem a pensar na possibilidade de existir, na Terra, um homem capaz de concretizar a abstracção que é a consciencia collectiva.

Se encararmos o assumpto do ponto de vista exclusivo dos defeitos humanos, que, constrangidos, notamos nos homens de governo, certamente opinaremos pela inexistencia e quasi absoluta impossibilidade de vir a existir alguem com capacidade mental e moral para ascender ao cimo dessa grandeza que tortura, ao mesmo passo que sublima diviniza a quem a alcança.

Se, porém, considerarmos que a humanidade no seu conjunto de caracteres contrastantes, do sublime ao brutal, vem realizando uma obra violentissima pelo monstruoso realce que dá a individualidades mediocres, de modo a fazer resaltar a sua inferioridade até o extremo de provocar as catastrophes fataes, veremos que os homens capazes de attingir ao divino fastigio da consciencia geral e das realizações inesqueciveis, estão sendo caldeados na pyra do desespero que os males geraes nelles distillam, como um veneno poderosissimo que ha de destruir os effeitos desse outro veneno que os vem corroendo através das edades e que os fez representar papeis eguaes aos que hoje combatem e condemnam.

E' a evolução que se effectiva por sendas tortuosas, ingremes, pontilhadas de espinhos. E' a Phenix lendaria que se prepara para resurgir dos escombros dessa civilização que preparamos sem alma, sem sentimentos, sem ideaes nobres, trocando o bem supremo por prazeres momentaneos que nos calcinaram outrora os sonhos de felicidade real, dando-nos em troca desesperanças e desillusões.

Assim, do seio do abysmo em que ainda estamos, seremos conduzidos, em novos cyclos, para a perenne claridade com que sonhamos, pelas mãos possantes daquelles que mais rapidamente attingiram o grão de perfeição que os habilite aos cargos de guias da Humanidade.

ZANGAM-SE AS COMADRES...

Quando, no anno passado, se realizou, na America do Norte, o "Concurso de Belleza", o sr. Mac Dowell, vigario de uma das freguezias desta capital, protestou em altos brados que aquillo era uma indecencia.

Tinha razão, porque taes concursos são festas verdadeiramente pagãs, ao passo que as cerimonias da egreja catholica, são sómente uma imitação das antigas festas do paganismo...

Este anno, porém, o sr. vigario geral do Rio de Janeiro "não esteve com mais aquellas", e foi collaborar no Concurso de Belleza" promovido pela "A Noite". Mas, no fim, como não foi convidado para fazer parte do jury, fechou as portas dos templos (que prejuizo...) para as "missas das misses"...

Vae dahi, "A Noite" desancou-o, sem dó nem piedade!

E' assim que se descobrem as verdades.

E que verdades!...

DIÓGENES.

VARIAS NOTICIAS

AGRADECIMENTO

A's aggremiações espiritas "Congregação Espirita Francisco de Paula" e "Cruzada Espirita Caminheiros de Jesus", agradecemos as informações que nos prestaram, quanto aos seus dias de sessões, as quaes serão, dora em deante, registradas nesta secção, em beneficio da propaganda.

ALLIANÇA ESPIRITA SUBURBANA

Conforme annunciámos, realizou-se, no dia 12 do corrente, ás 20 horas, na sua séde, á rua Domingos Lopes numero 280, a primeira reunião de estudo do Evangelho de Roustaing, Cap. I, v. 57-66, de Lucas (Nascimento de João), sob a presidencia do nosso irmão sr. Manoel Quintão, o qual, dando a palavra ao nosso companheiro Francisco Thiago, representante do Centro "Maria Magdalena", de Ramos, designado auteriormente para explanar aquelle ponto, o fez de modo a satisfazer a todos os presentes.

ANNUARIO ESPIRITA DO BRASIL

O nosso companheiro Souza Moraes, por nosso intermedio, pede aos confrades presidentes dos centros para onde foram dirigidas listas para acquisição de assignaturas daquelle trabalho, a fineza de sua devolução, afim de que lhe seja possivel calcular o numero provavel de sua tiragem.

PSYCHOGRAPHIA

Ao nosso prezado confrade Barros Fournier, apreciado collaborador desta secção, pedimos desculpas por não nos ter sido possivel publicar o seu trabalho no dia a elle designado, por ter chegado tarde ás nossas mãos, o que fizemos, hontem.

Conferencias de FEDERAÇÃO ESPIRITA BRASILEIRA

A's 16 horas, na sua séde, á avenida Passos n. 39, por um de seus directores.

C. E. "AMAR A JESUS"

Realizará, hoje, ás 11 horas, a sua visita mensal á Casa de Correcção, onde falará sobre um ponto do Evangelho, o sr. dr. Jacy Rego Barros. A Liga Espirita do Brasil se fará representar por alguns de seus directores.

CENTRO E. F. FIGUEIRA

Na sua séde, á rua Angelica, 84-A, Meyer, ás 16 horas, a nossa confreira, professora sra. d. Elvira Mazza do Amaral, fará uma palestra sobre: "A providencia divina".

A entrada é franca.

C. E. "AGOSTINHO"

Na sua séde, á rua Lemos Britto numero 21, fará, hoje, uma conferencia, o sr. prof. Godofredo dos Santos, ás 18 horas.

CRUZADA ESPIRITA SUBURBANA

O seu secretario avisa aos interessados que a Cruzada fará, hoje, ás 17 horas, incorporada, uma visita fraternal ao C. E. "Aristides Avellar", na Estrada da Queimada n. 96, em Bento Ribeiro.

Aulas evangelicas dominicaes: C. E. "ISMAEL"

Na sua séde, á rua Santo Antonio n. 32, na Parada Coronel Magalhães, ás 15 horas.

C. E. "AGOSTINHO"

Na sua séde, á rua Lemos Britto numero 21, ás 14 horas, para os alumnos da escola "Bezerra de Menezes".

O Centro Espirita Amar a Deus, com séde á rua José Hygino n. 9, Andarahy, realiza, hoje, domingo, ás 11 horas da manhã, na Casa de Correcção, a sua visita mensal, com o proposito de levantar o moral dos sentenciados e levar-lhes o conforto religioso.

Fará uso da palavra o illustre confrade dr. Jacy Rego BaBrros, conhecido propagandista do Espiritismo.

A Liga Espirita do Brasil far-se-á representar pelo seu presidente, commandante João Torres.

SESSÕES ESPIRITAS QUE SE REALIZAM HOJE

C. E. Discipulos de Samuel — Rua D. Maria n. 103, Aldeia Campista, ás 20 horas.

C. E. Vicente de Paulo — Rua 24 de Maio n. 409, ás 20 horas.

C. E. Jesus, Maria e José — Rua General Clarindo n. 42, Engenho de Dentro, ás 20 horas.

C. E. Filhos da Vinha Celeste — Rua Sá n. 104, Encantado, ás 20 horas.

G. E. João Baptista — Travessa D. Maria n. 55, Bento Ribeiro, ás 20 horas.

Confederação Espirta Kardecista — Rua das Missões n. 288, Ramos, ás 20 horas.

Gremio Espirita Nazareno — Rua Gustavo Riedel n. 19, Encantado, ás 20 horas.

C. E. Estrella da Caridade — Rua D. Anna Nery n. 303, Rocha, ás 19 e meia horas.

C. E. Dias da Cruz — Rua Idéa Ribeiro n. 5, Bento Ribeiro, ás 20 horas.

Ponto Espirita Amar a Deus — Travessa Cordeiro n. 15, Engenho de Dentro, ás 20 horas.

C. E. Fraternidade e Amor — Rua Jacintho n. 31, Bento Ribeiro, ás 20 horas.

C. I. Felippe Thiago — Rua D. Lydia n. 35, Terra Nova, ás 20 horas.

C. E. Fernandes Figueira — Rua Angelica n. 84-A, Meier, ás 20 horas.

Associação Espirita Francisco de Paula — Rua 24 de Maio n. 37, ás 20 horas.

C. E. Christophilos — Rua Bento Lisboa n. 20, ás 20 horas.

C. E. Antonio de Paula — Rua Oliveira Mello n. 231, Cordovil, ás 20 horas.

C. E. B. Francisco de Paula — Rua Uruguayana n. 133, ás 19 horas.

Grupo dos Aprendizes do Espiritismo — Rua 15 de Novembro n. 27, Nictheroy, ás 20 horas.

C. E. Maria Magdalena — Rua João Romariz n. 61, Ramos, ás 20 horas.

C. E. Israel Barcellos — Rua Sapopemba n. 176, Bento Ribeiro, ás 20 horas.

C. E. Fé, Esperança e Caridade — Rua Bernardina de Mello n. 15, Nova Iguassu', ás 20 horas.

C. E. Agostinho — Rua Lemos Britto n. 21, Quintino Bocayuva, ás 20 horas.

Confederação Espirta Kardecista — Bahia n. 8, ás 20 horas.

Cruzada E. Caminheiros de Jesus, rua do Ouvidor, 15, 2º andar, ás 20 horas.

MOVIMENTO MARITIMO

Vapores esperados e a sair durante o mez de Setembro

Procedencia	Nome do navio	Chegada	Saida	Destino
Southampton e esc.	"Alcantara"	14 (12h)	14	B. Aires e esc.
Londres e esc.	"Avelona Star"	....	14 (16h)	Rio da Prata.
Nova York	"Bernini"	14	....	.. ..
Rio da Prata	"Diulio"	14	14	Genova e esc.
B. Aires e esc.	"Almanzora"	14	14	Soutpton. e esc
Recife e esc.	"Aratimbó"	14	16	P. Alegre e esc.
.. ..	"Itaberá"	....	14 (10h)	Portos do Sul.
Havre e esc.	"Kerguelen"	15	15	Rio da Prata.
Santos	"Lourenço Marques"	15	15	Leixões e esc.
Belém e esc.	"Itaquicê"	15	17	P. Alegre e esc.
Hamburgo	"Santa Therza"	15	....	.. ..
P. Alegre e esc.	"Itaperuna"	15	....	.. ..
.. ..	"Cuyabá"	....	15 (10h)	Hamb. e esc.
.. ..	"Asp. Nascimento"	....	15 (10h)	Laguna e esc.
.. ..	"Murtinho"	....	15	Penedo e esc.
.. ..	"Tutoya"	....	15	Tutoya e esc.
.. ..	"Maranguape"	....	15	Manáos e esc.
Rio da Prata	"Andalucia Star"	16	16	Londres e esc.
B. Aires e esc.	"High. Princess"	16	16	Londres e esc.
Rio da Prata	"Sierra Ventana"	16	16	Bremen e esc.
B. Aires e esc.	"Formose"	16	16	Marselha e sc.
.. ..	"Anna"	....	16 (8h)	Fpolis. e esc.
.. ..	"Recife"	....	16	Macau e sc.
.. ..	"Itaperuna"	....	16	P. Alegre e esc.
Rio da Prata	"J. Charlotte"	17	17	Antuerpia.
B. Aires e esc.	"Espna"	17	17	Hamb. e esc.
Rio da Prata	"American Legion"	17	17	Nova York.
B. Aires e esc.	"Southern Prince"	17	17	Nova York.
Aracaju' e esc.	"Itaquatiá"	17	19	P. Alegre e esc.
.. ..	"Jaguaribe"	....	17	Manáos e esc.
.. ..	"Itaquicê"	....	17	P. Alegre e esc.
Rio da Prata	"Gen. Sa Martin"	18	18	Hamb. e esc.
Nova York	"Southern Cross"	18	18	Rio da Prata.
Tutoya	"Una"	18	....	.. ..
.. ..	"Iraty"	....	18	Iguape e esc.
.. ..	"Severn"	....	18	Hamburgo.
.. ..	"Com. Capella"	....	18 (15h)	P. Alegre e esc.
.. ..	"Aracatuba"	....	18 (9h)	Recife e esc.

MOVIMENTO AEREO

Procedencia	Aviões da	Chegada	Saida	Destino
Natal e esc.	CONDOR	15	16	P. Alegre e esc.
P. Alegre e esc.	CONDOR	16	17	Natal e esc.
.. ..	CONDOR	—	19	P. Alegre e esc.
Chile e esc.	AEROPOSTALE	20	20	Portos europeus.
Portos europeus	AEROPOSTALE	20	20	Chile e esc.
Natal e esc	CONDOR	22	23	P. Alegre e esc.
P. Alegre e esc.	CONDOR	24	24	Natal e esc.
.. ..	CONDOR	—	26	P. Alegre e esc.
Portos europeus	AEROPOSTALE	27	27	Chile e esc.
Chile e esc.	AEROPOSTALE	27	27	Portos europeus.
Natal e esc	CONDOR	29	30	P. Alegre e esc.
P. Alegre e esc.	CONDOR	30	—	.. ..

EPILEPSIA

CENTENAS DE EPILEPTICOS COMPLETAMENTE RESTABELECIDOS DE TODAS MANIFESTAÇÕES DA EPILEPSIA COM O USO DO MILAGROSO

ANTIEPILEPTICO BARASCH

formula do grande sabio rumaico dr. David Barasch

Grande numero de cartas são recebidas diariamente de todo interior do Brasil attestando a efficiencia deste maravilhoso — medicamento —

A epilepsia ou commumente — gota coral — tem sido uma das terriveis molestias merecedoras das attenções da sciencia medica de todos os tempos. Hoje, porém, este mal está sensivelmente attenuado e a sua cura obtem-se com regular facilidade, graças ao apparecimento do ANTIEPILEPTICO BARASCH, o especifico, por excellencia, no tratamento da epilepsia, seja inicial, seja essencial ou chronica.

Como uma confirmação do que acima está dito, leia-se o attestado infra, do illustre clinico Dr. Aramis Lopes, medico da Associação dos Empregados no Commercio do Rio de Janeiro:

"Deante dos surprehendentes resultados que tenho obtido em doentes reconhecidamente epilepticos, posso affirmar que, entre os seus similares, o ANTIEPILEPTICO BARASCH é, incontestavelmente, uma preparação de real valor na cura da epilepsia. — Rio, 5 de julho de 1929. — (a) DR. ARAMIS LOPES."

O ANTIEPILEPTICO BARASCH é vendido em todas as pharmacias e drogarias do Brasil, em vidros grandes, com capacidade de uma garrafa. Cuidado com a drogaria que procurar forçar a venda de similar que, longe de beneficiar, só póde trazer graves prejuizos ao paciente.

Correspondencia: ELISE BARASCH — Avenida Mem de Sá, 171 — RIO

— Recuse similares e nomes parecidos —

COSTUMES a 55$, 60$,80$

Calças, capas, sobretudos feitos e sob-medida a preços phantasticos.

12 — Rua da Constituição — 12

CASA PARA TODOS

Rendas do Ceará

Novo sortimento recebeu a CASA "BOHEMIA"

AVENIDA PASSOS, 26

LIVRARIA ALVES

Livros collegiaes e academicos

RUA DO OUVIDOR, 168

COMPANHIAS FRANCEZAS DE NAVEGAÇAO

Chargeurs Reunis & Sud-Atlantique

MASSILIA

HOJE

LISBOA, LEIXÕES (via Lisboa) VIGO & BORDEAUX

Passagens de:—
Luxo
1ª Classe
2ª Classe
Preferencia
3ª Classe com camarotes
3ª Classe simples

AGENCIA GERAL DO RIO DE JANEIRO:

AVENIDA RIO BRANCO, 11 E 13 — Telephone 4-6207

NAVIGAZIONE GENERALE ITALIANA

O RAPIDO PAQUETE DE LUXO

DUILIO

TONELAGEM BRUTA: 24.282

Sairá para:

BARCELONA, VILLEFRANCHE (NICE) E GENOVA

HOJE

Proximas saidas para a Europa		Para Santos, Montevidéo e Buenos Aires	
DUILIO	13 Setembro	DUILIO	1 Setembro
GIULIO CESARE	6 Outubro	GIULIO CESARE	25 Setembro
DUILIO	25 Outubro		
GIULIO CESARE	16 Novembr.		

Agentes Geraes: — ITALIA-AMERICA

AVENIDA RIO BRANCO, N. 4 — Tel. 4-1742

ESCOTISMO

BIOGRAPHIA DE BADEN POWELL, FUNDADOR DO ESCOTISMO

Nasceu Robert Stephenson Smyth Baden Powell em 22 de fevereiro de 1857.

Descendendo de um pastor por um lado, e pelo outro de um dos mais notaveis aventureiros da historia, Baden Powell herdou um patrimonio rico em espirito escoteiro. A divisa de sua casa era uma das que se attribue ao capitão Smith. "Nascemos, não para nós mesmos, mas para fazer bem em volta de nós".

Seus paes ficaram, sem duvida, felizes de constatar as disposições do joven Baden Powell para a vida ao ar livre. Com seus irmãos, elle dividia as tarefas domesticas e adquiriu, com este trabalho, uma habilidade consideravel.

Mas, elle passava todos os seus lazeres na natureza: divertia-se a acampar, exercitava-se a conduzir um barco e organizava toda a especie de jogos com os outros rapazes, dos quaes era um excellente camarada. Sabia "agir" a proposito e tomar a frente de uma turma, quando era necessario.

Desenvolvendo-se assim, por si mesmo, Baden Powell descobriu em si certas aptidões.

Uma occasião, o director de sua escola fez uma declaração á sua mãe:

"Eu queria verdadeiramente poder guardar Robert aqui, sem nenhuma especie de despesa para si, de tal modo sua influencia moral sobre seus camaradas é grande". Baden Powell tinha 11 annos.

Isto prova uma coisa: é que um rapaz não diminuirá de nenhuma maneira suas probabilidades de ter exito na vida, se elle se conduz com rectidão e lealdade.

Aos treze annos, com a reputação que lhe deu seu professor, Baden Powell entra para a Charterhouse School em Londres.

Escoteiro antes de o ser

O que se segue é um extrato do artigo escripto por Baden Powell sobre sua adolescencia:

"Foi sómente no outro dia — não é possivel que isto já tenha sido ha cincoenta annos — que apprendi a caçar coelhos nas mattas da nova escola de Charterhouse, a cozinhal-os, num pequeno esconderijo, sobre uma miniatura de fogo de Bushman. Eu apprendi tambem a servir-me de uma machadinha, a atravessar um fosso sobre um tronco abatido, a mover-me silenciosamente através das ramagens, tornando-me assim mais um companheiro, do que um caçador furtivo, para as aves e os animaes que ali viviam. Apprendi a apagar minha pista, a trepar a uma arvore... e a "immobilizar-me" quando os professores passavam por debaixo, esquecendo que eram anthropoides, capazes de erguer os olhos (ou eram, talvez, verdadeiros homens abstendo-se de olhar para cima de sua cabeça, sabendo que descobririam um alumno?).

E os pássaros, as doninhas, as aves aquaticas que eu observava e conhecia! Ha cincoenta annos que fui um dos alegres companheiros designados para tripular o barco de Oxford a Godalning? Cincoenta annos que o sargento George Ford ensinou-me a arte do tiro?

Estas coisas estão, na minha memoria, tão nitidas como se tivessem occorrido hontem. Cricket, football, athletismo. Sim, eu jogava de tudo isso, mas era no velho tempo, e este não está mais senão nas minhas recordações, como muito do que eu apprendi na escola. Entretanto, é nos mattos que tenho, sobretudo, descoberto esta maneira de encarar a existencia, graças á qual tenho sempre experimentado a alegria de viver".

(Continúa)

ESTA' ACAMPADA A TROPA DO ANGLO-AMERICANO

Está acampada, desde hontem, a tropa do Collegio Anglo-Americano, em Paquetá.

UMA REUNIAO NA U. E. B.

Reune-se, amanhã, o Conselho Superior da União dos Escoteiros do Brasil.

REUNIAO DE ALUMNOS DA ESCOLA DE INSTRUCTORES DA F. E. B.

Hoje, ás 8.30 horas, haverá reunião dos alumnos da Escola de Instructores de Escotismo, da Federação de Escoteiros do Brasil, para treinos escoteiros. O local da reunião é na Quinta da Boa Vista, por detraz do Museu Nacional, devendo a reunião ir das 8.30 ás 11 horas.

CONGRESSO ESCOTEIRO DA FEDERAÇÃO CATHOLICA

Realiza-se hoje, ás 5 horas da tarde, na séde da Associação de Escoteiros N. S. da Sallete, a abertura do 4º Congresso Escoteiro da Federação Catholica.

ESCOTEIROS DO MAR

Tratando da orientação vocacional, citamos grande numero de "badges" que iniciam os escoteiros na solução do mais serio problema proposto á juventude.

Entre estas, ha varias que comportam actividade no mar e que, nun trabalho de evolução que se fez rapido, foram a origem de um ramo de especialização de grande alcance. O escotismo do mar, nascido de uma intensa evolução, desenvolveu-se tambem com grande rapidez e tomou fóros de ramo autonomo, tendo a insigne honra de substituir pelos seus escoteiros, nos mirtéres de guarda-costas, milhares de homens mobilizados pelo Exercito inglez.

Rapazes de 14 a 16 annos, realizaram arduas missões que homens feitos penosamente cumpriam. Em verdade o sólo da Inglaterra esteve a elles confiado, emquanto durou a grande guerra, pois que foram incumbidos de patrulhar, cada escoteiro, diariamente, 5 kilometros de costa, noite e dia, com borrascas ou com sol de fóra, vigiar os barcos de pesca nas suas saidas para o mar, de verificar as permissões das marinhas, que desembarcavam, de assignalar todas as embarcações á vista, e em perigo, de reparar as minas fluctuantes desgarradas e fazel-as explodir, patroar as barcas que entravam.

Eram, com vêem, missões arduas demais para adolescentes, mas, foram cumpridas á risca, de tal modo, que, após o armisticio — em uma recepção dada por Jorge V aos escoteiros — teve o rei da Inglaterra a significativa e textual expressão: "**Ai da Inglaterra se não fôra os escoteiros do Mar**" — convidando-os para tomar parte effectiva no Desfile da Victoria.

Entre nós, o escotismo do mar é orientado pela Federação Brasileira dos Escoteiros do Mar, reconhecida pelo Ministerio da Marinha e, apesar de podermos dizer que ainda se acha na infancia dada a grande extensão das nossas costas, já occupa o 4º logar nas estatisticas officiaes, só sendo subrepujada pela Inglaterra, Estados Unidos e Hungria.

Prof. Oswaldo Barboza

CATHEDRATICO DA FACULDADE DE MEDICINA DO PARA'

CLINICA MEDICA

(Figado, estomago, pulmões e coração)

Exames de laboratorios, (sangue, urina, leite, fezes, escarros)

Raios X (diagnosticos, tratamento estereoscopias). Alta frequencia, Banhos hydro-electricos e de luz. Raios ultra violetas e infra-vermelhos. Diathermia. Consultorio, 7 de Setembro 3.º andar, 10 ás 12 e 3 ás 5 — Telephone, 2-0598 — Residencia: Paulino Fernandes, 82 — (Botafogo) — Telephone 6-2231

TEU E' O MUNDO

INTELLIGENTE LEITOR ou ENCANTADORA LEITORA: Queres conhecer os meios que te guiarão a conseguir Fortuna, Amor, Felicidade, Exito em Negocios, Jogos de Loteria? Pede GRATIS meu livrinho: "O MENSAGEIRO DA DITA" — Remette 500 réis em sellos para resposta. Direcção: Prof. NINA MARA — Calle Matheus, 1324 — BUENOS AIRES, (Argentina)

Cia de Navegação Lloyd Brasileiro

Excursão a Montevidéo e Buenos Aires

MAGNIFICA OPPORTUNIDADE PARA VISITAR AS LINDAS CAPITAES PLATINAS NOS EXCELLENTES NAVIOS:

"ALTE. JACEGUAY"	(10.000	toneladas	de	deslocamento)
"BAEPENDY"	(11.089	"	"	")
"CAMPOS SALLES"	(10.203	"	"	")
"DUQUE DE CAXIAS"	(7.461	"	"	")
"SANTOS"	(10.203	"	"	")

Rs. 600$000 comprehendida a hospedagem no proprio paquete durante a permanencia nos diversos portos de escala, inclusive.

7 DIAS E 6 NOITES EM BUENOS AIRES

3 DIAS NA IDA E 3 NA VOLTA EM MONTEVIDE'O

RESERVAE SEM DEMORA VOSSA PASSAGEM EM UM DOS CONFORTAVEIS PAQUETES DO "LLOYD BRASILEIRO".

SAIDAS DO RIO DE JANEIRO:

10 de Setembro — "CAMPOS SALLES"
25 de Setembro — "SANTOS".
10 de Outubro — "DUQUE DE CAXIAS".
25 de Outubro — "ALTE. JACEGUAY".

Secção de Passagens — 2|22, Rua do Rosario.

Informações Commerciaes

CAMBIO

O mercado do cambio funccionou hontem estavel sem que houvesse alteração nas taxas, e com pouco movimento de procura.

O Banco do Brasil sacou a 5 1|32 d. para remessas e a 5 1|16 d. para cobranças proprias.

Os bancos estrangeiros operaram a 5 d. comprando a 5 3|64 d., pagando o dollar a 9$860.

Estas cotações não se modificaram durante o dia fechando o mercado inalterado e em boa posição.

Os soberanos regularam a 49$; e a libra-papel a 48$500, em especie.

O dollar regulou á vista de 8$940 a 9$950 e a prazo de 9$850 a 9$890.

	A 90 d|v.
Londres	5 d.
Libras	48$000
Paris	$388 a $389
Nova York	9$850 a 9$890
Canadá	9$890

	A' vista / A' 3 d|v.
Londres	4 61|64 a 4 31|32
Libras	48$454 a 48$302
Paris	$390 a $391
Italia	$521 a $522
Nova York	9$940 a 9$950
Portugal	$447 a $452
Provincias	$453 a $453
Hespanha	1$025 a 1$120
Provincias	1$120 a 1$140
Suissa	1$928 a 1$940
B. Aires (pap.)	3$850 a 3$750
Hollanda	4$000 a 4$015
Canadá	9$940
Belgica (papel)	$277 a $278
Belgica (ouro)	1$385 a 1$395
Montevidéo	8$400 a 8$460
Suecia	2$670 a 2$680
Syria	$391
Slovaquia	$295 a $296
Japão	4$930 a 5$800
Allemanha	2$368 a 2$380
Chile	1$200
Noruega	2$670
Dinamarca	2$670
Austria	1$405 a 1$410
Rumania	$062
Praga	—
Café	—

Saques por cabogrammas:

	A' vista
Londres	4 15|16 a 4 61|64
Paris	$392 a $393
Italia	$523
N. York	9$970 a 9$980
Belgica (papel)	—
Belgica (ouro)	—
Portugal	$449
Hespanha	1$115
Suissa	1$940
Noruega	2$680
Dinamarca	2$680
Allemanha	2$378 a 2$380
Montevidéo	8$470
B. Aires (pap.)	3$680
Slovaquia	$297
Syria	—
Japão	5$030
Hollanda	4$010
Canadá	9$970

Curso official do cambio e moeda metallica:

S|Londres	5 9|32 a 5 15|64
S|Paris	$378 a $381
S|Italia	$512
S|Allemanha	2$293
S|Belgica (pap.)	1$335
S|Belgica (ouro)	1$339
S|Portugal	$442
S|Hespanha	1$091
S|Suissa	1$835
S|Suecia	2$598
S|Montevidéo	8$230
S|Slovaquia	$302
S|Syria e Palest.	$378
S|N. York	9$365 a 9$758
S|Noruega	2$070
S|B. Aires, (pap.)	3$627
S|Hollanda	4$004
S|Rumania	$062
S|Austria	1$410
S|Chile	1$220
S|Dinamarca	2$670
S|Canadá	—
S|Japão	4$030

Extremas:

Bancario	5 d. a 5 9|16
Casa Matriz	5 d.

Moedas:

Libras (ouro)	—
Libras (papel)	—
Dollar (ouro)	—
Dollar (papel)	—
Peso uruguayo (ouro)	—
Escudo (papel)	—
Peseta (papel)	—
Pesos argentinos	—
Prata	—
Franco	—
Peso Uruguayo (ouro)	—
Vales ouro, por 1$	4$567
Lira	—
Reichsmark	—

BOLSA

O mercado da bolsa funccionou, hontem, menos movimentado e com os negocios realizados intensos sobre varios titulos em evidencia. As apolices federaes estiveram em alta, ficando as municipaes em declinio, assim como os demais papeis sem alteração de grande importancia, conforme se vê abaixo:

VENDAS

Apolices — D. Emissões, nom. de 1:000$, 5 a 735$; idem, idem, 30 a 726$; idem, idem, port., 51 a 728$; idem, idem 4 a 730$; Obrig. Ferroviarias (3E) 32 a 990$000.

Municipaes 7% (d. 1550) port., 300 a 185$; idem, idem, (d. 1999) 500 a 168$; idem, idem (d. 3264) 20 a 163$500.

Diversos — D. da Bahia 300 a 22 America Fabril, 70 a 90$000.

OFFERTAS

Uniformisadas de 1:000$	740$000	738$000
Idem, 5% meudas	—	—
D Emis. 1:000$. nom.	739$000	736$000
Idem, pt.	728$000	726$000
Deb. T. Nacional	985$000	980$000
D Emis. 5% m	—	—
Obr Rodov. n.	—	—
Idem, idem, pt.	—	—
Obr Ferrov (1E)	—	—
Idem, idem 3ª	—	—
Idem, idem, 2ª	990$000	987$000
Emp. Nac. pt. 1903	—	—

Municipaes do Districto Federal:

Municipal, 20 £ n.	—	—
Idem, idem, pt.	—	—
Idem, 1914, pt.	—	145$000
Idem, idem, nom.	—	—
Idem, 1906, nom.	—	—
Idem, idem, pt.	—	153$000
Idem, 1917, pt.	150$000	148$000
Idem 1920, nom	—	—
Idem, idem, pt.	147$000	—
Idem, 7%, d 1622	—	—
Idem, (d. 1535)	—	172$000
Idem, 1999	187$000	185$000
Idem, 7%, 1550	—	185$000
Idem, (d. 1948)	—	—
Idem, (d. 3264)	163$500	163$000
Idem, (d. 1623)	—	—
Idem, 7%, 1550	—	—
Idem, 1933	—	192$000
Idem, 2093	192$000	190$000
Idem, 2097	—	170$000
Idem, 2339	171$000	168$000

Municipaes dos Estados:

B Horizonte 1:000$ 7%	820$000	—
Campos (200$)	—	—
C. Mun. Alfenas	—	—
E Santos, 1:000$ 6 %	600$000	580$000

Idem, idem, 8%	—	—
Iguassu	—	—
Pelotas, 8%	—	—
Iguassu'	150$000	—
Pref. Petropolis, 200$ (1913)	—	—
M. Geraes, 1:000$ nom.	—	690$000
M. Geraes, 1:000$ port. 7%	330$000	—
Idem, 8%	—	—
Idem, 200$ pt	—	—
Parah Norte	—	—
Idem, 100$ pt	—	—
E. do Pirahy, 8%	—	—
E. S. Catharina, Dec. 1769	—	—
R. Janeiro, 100$ port.	90$000	94$000
Idem, 500$, 8% n.	—	—
Idem, pt. 7% 1:000$, (2316)	—	630$000
Idem, pt. 8% (d 2414)	700$000	620$000

Bancos:

Brasil, ex|j.	—	—
Bras Allemão	—	—
Commercio	—	115$000
Commercial	—	138$000
Funccionarios	62$000	60$000
Mercantil	485$000	480$000
Portuguez, pt.	125$000	123$000
Portuguez, 50 %	60$000	55$000
Portuguez, nom	—	—
Previdente	—	—
Regional	—	—
Boa Vista	—	520$000
Indemnizadora	—	—
Internacional	—	—
C. Seg. Brasil	—	—
Feiotense	—	—
R. Economico	—	—

Seguros:

Sagres	—	—
Argus	—	2:450$
L. Sul Americano	—	—
Sul America	—	—
Confiança	—	—
Continental	—	—
Integridade	1:300$	900$000
Lloyd	—	105$000
Garantia	—	—

Tecidos:

America Fabril	100$000	—
Petropolitana	—	95$000
Manufactura	—	—
Brasil Industrial	—	270$000
Corcovado	50$000	17$000
Alliança	—	—
D. Isabel	—	32$000
Bom Pastor	—	—
S. P. Alcantara	—	—
Prog. Indust.	150$000	—
Paulista	—	—
Tijuca	50$000	20$000
Esperança	200$000	—
Taubaté Ind.	—	200$000

Estradas de Ferro e Carril:

Victoria	—	—
S. Jeronymo	—	—
Mogyana	70$500	78$500
D. Santos, nom.	270$000	—
D. Santos, pt.	273$000	260$000
Mestre Biatge	—	—
D. Bahia	25$000	22$000
Usinas Nacionaes	—	—
Brahma	—	410$000
Cantareira	—	—
Caxambú	—	—
Merc. Municipal	—	—
J. Botanico	—	—
Carruagens	—	—
Terras e Col.	—	—
Predial de Santos	—	—
Hoteis Palace	—	—
Diamantifera	—	—
"J. do Commercio"	—	350$000

Debentures:

D. Alliança, 1s.	—	—
N. America	—	—
Bellas Artes	—	200$000
D. Santos, pt.	170$000	167$000
Conf. Industrial	105$000	150$000
Carruagens	—	—
Tijuca	—	—
Caxambu'	—	—
D. Bahia	100$000	95$000
Brahma	—	1:015$
Brasil Cinematog.	—	—
Ind Campista	—	—
Mageense	—	—
Taubaté Ind.	208$000	—
Força L. V. C.	—	—
Edificadora	—	—
Mestre & Blatgé	—	—
M. Blatge	—	—
Hanseatica	—	—
Sta. Helena	—	—
Mercado	—	200$000
Corcovado	—	150$000
Hoteis Palace	—	—
Prog. Industrial	—	166$000
Fluminense F. C.	70$000	—
Tijuca	—	—
Casa Vivaldi	—	—
Usinas Nacionaes.	—	—
C. Gavea	—	—
Ind. Mineira	—	—
Guanabara	—	19$900

A TERMO (10 kilos)

Mezes	1ª cot.	2ª cot
Setembro	13$575	13$575
Outubro	12$900	12$750
Novembro	12$550	12$500
Dezembro	12$500	12$500
Janeiro	12$300	12$250
Fevereiro	12$250	12$300
Vendas	2.250	1.500

Mercado — Firme.

Pauta semanal	1$280
Imposto mineiro (agosto)	4$507

COTAÇÕES DO CAFE' DA BOLSA DE MERCADORIAS

A TERMO

Primeira Bolsa

	V.	C.
Setembro	13$600	13$575
Outubro	13$050	12$875
Novembro	12$850	12$600
Dezembro	12$900	12$550
Janeiro	12$400	12$300
Fevereiro	12$400	12$300

Vendas — 2.250.
Mercado — Firme.

Segunda Bolsa

Não funccionou

	V.	C.
Setembro	—	—
Outubro	—	—
Novembro	—	—
Dezembro	—	—
Janeiro	—	—
Fevereiro	—	—

Vendas —
Mercado —

Rio — Mercado de hontem, 13 de setembro.

Preços do typo 7	19$500
Vendas, até ás 10 1|2 hs.	5.193
Idem, á tarde	1.522
Total	6.715

Mercado — Firme.

MERCADO DE SANTOS

Entradas	41.236
Desde o dia 1º	387.602
Media	32.300
Do dia 1º de julho	2.349.216
Media	31.746
Idem o anno passado	1.555.374
Embarques	23.182
Existencia para embarques	1.142.380
Saídas	27.622
Desde o dia 1º	320.977
Do dia 1º de julho	1.778.727
Idem o anno passado	1.067.814
Existencia	1.189.333
Idem o anno passado	826.903
Preço typo 4	21$000
Idem o anno passado	33$500
Mercado — Estavel.	
Vendas (a termo)	3.250

ALGODÃO

O mercado de algodão funccionou, hontem, calmo e com o movimento de negocios sem interesse, tendo os preços ficado inalterados.

O mercado a termo não funccionou.

Entraram 100 fardos; saíram 287 fardos; ficando em deposito 2.896 ditos.

(Preços por 10 kilos)

Fibra longa — Typo Sertão:	
Typo 3	34$500
Typo 5	33$500
Fibra media — Sertão:	
Typo 3	30$500
Typo 5	27$000
Fibra media — Ceará:	
Typo 3	28$000
Typo 5	26$500
Fibra media — Mattas:	
Typo 3	28$500
Typo 5	25$000
Fibra media — Paulista:	
Typo 3	28$500
Typo 5	25$000

ASSUCAR

O mercado de assucar funccionou hontem, estavel e com o movimento de negocios sem interesse, ficando os preços inalterados.

O mercado a termo não funccionou.

Entraram 7.945 saccos; saíram 10.156; ficando em deposito 399.881 ditos.

Cotações

Branco crystal	27$000	30$000
Crystal amarello	24$000	25$000
Crystal, velho	—	—
Demerara	—	—
Mascavinho	25$000	26$000
Mascavo	22$000	23$000

CAFE'

O mercado de café funccionou, hontem, firme e com os preços estacionarios, permanecendo o typo 7, na base de 19$500 por arroba. O movimento de procura para novos negocios foi regular, tendo sido vendidas 5.193 saccas, e no decorrer do dia mais 1.522 perfazendo o total de 6.715 saccas, fechando o mercado bem collocado e sob uma impressão muito favoravel.

O mercado a termo sómente funccionou na primeira bolsa firme e sem vendas a prazo.

ESTATISTICA

Entradas

Lepoldina		
Minas		—
Maritima:		
Minas	824	
S. Paulo	638	1.462
Reguladores:		
Flum.: "Rio"		1.775
Flum.: "Nictheroy"		1.775
Minas		7.362
		11.012
Entradas por Nictheroy: cof. lista de saidas do Regulador Flum.: Rio desta data		735
Total		11.747
Idem o anno passado		10.537
Desde o dia 1º		129.134
Media		10.761
Do dia 1º de julho		588.594
Media		7.053
Idem o anno passado		624.835

Embarques

America do Norte	3.917
Europa	2.089
America do Sul	1.065
Cabotagem	777
Total	7.848
Idem o anno passado	9.592
Desde o dia 1º	93.746
Do dia 1º de julho	590.680
Menos consumo local do dia	500
Idem o anno passado	577.301
Elstencia	281.126

COTAÇÃO DO CAFE'
(Disponivel por arroba):

Typo 3	21$500
Typo 4	21$000
Typo 5	20$500
Typo 6	20$000
Typo 7	19$500
Typo 8	18$500

Vendas — 10.064.
Mercado — Firme.
Typo 7 anno passado — 36$000

MALAS POSTAES

O Correio Geral expedirá as seguintes malas postaes:

DIA 15

Pelo "Kerguele" para Santos e Rio da Prata: Impressos até ás 8 horas; objectos para registrar até ás 18 horas de 14; cartas para o interior até ás 8 1|2 horas de 15; idem, idem, com porte duplo e cartas para o exterior da Republica, até ás 9 horas de 15.

Pelo "Itahité" para Bahia e demais portos do norte: Impressos até ás 11 horas; objectos para registrar até ás 10 1|2 horas; cartas para o interior até ás 11 1|2 horas; idem, idem, com porte duplo até ás 12 horas.

Pelo "Aspirante Nascimento" para S. Sebastião, Santos, S. Francisco, Itajahy, Florianopolis e Laguna: Impressos até ás 5 horas; objectos para registrar até ás 18 horas de 14; cartas para o interior da Republica até ás 5 1|2 horas de 15; idem, idem, com porte duplo até ás 6 horas de 15.

Pelo "Cuyabá", para Victoria, Bahia, Recife, Europa via Lisboa: Impressos até ás 5 horas; objectos para registrar até ás 18 horas de 14; cartas para o interior da Republica até ás 5 1|2 horas de 15; idem, idem, com porte duplo e cartas para o exterior da Republica até ás 6 horas de 15.

A agencia postal de Santarém, obteve auxilio

O director geral dos Correios, resolveu elevar o custeio da agencia postal de Santarem, no E. da Bahia.

CLUB DOS FENIANOS

A directoria desta querida e acreditada sociedade carnavalesca, promove para hoje, na pittoresca represa do Rio d'Ouro, um formidavel pic-nic, no qual deverão participar todos os associados.

Vae ser um dia de alegria e cheio de enthusiasmo para os frequentadores do grande club. O pic-nic, será abrilhantado por duas bandas de musica da Policia Militar e duas excellentes jazz-bands.

LIGA MONARCHICA D. MANOEL II

A directoria desta agremiação, promove para hoje, á noite, em sua séde, uma imponente festa, dedicada senhorinha Fernanda Gonçalves "Miss Portugal".

BANDA PORTUGAL

Mais uma encantadora "Tarde-Noite dansante" será levada hoje, na séde desta querida agremiação.

INDICADOR - PROFISSIONAL -

Gonnorrhéa
IMPOTENCIA
Cancros duros e molles
Estreitamento da Urethra
Tratamento rapido e moderno
DR. ALVARO MOUTINHO
Buenos Aires, 77-4º - 3 ás 19 hs

Dr. Giovanni Infante
Ex-medico dos hospitaes de Napoli, Boulogna, Paris
TRATAMENTO DA TUBERCULOSE
(Methodo Maragliano)
Syphilis, molestias venereas, gonorrhéa aguda e chronica (e suas complicações), molestias das senhoras, da pelle e impotencia — Travessa São Francisco, 9 (1º andar sala 1 — Phone: 2-6102 — Das 9 ás 11 e das 5 ás 7 da noite.

DR. DUARTE NUNES
Doenças dos orgãos genito-urinarios em ambos os sexos.
Gonorrhéa e suas complicações — Cura rapida.
Hemorrhoides e hydrocele, cura radical sem dor e sem operação. Rua São Pedro, 64. — Telephone 4-5903 — Das 7 ás 18 horas.

Hernias - Hydrocelles
(Quebraduras)
Cura radical, sem operação, sem dôr e sem prejuizo das occupações.
FRAQUEZA SEXUAL
DR. PEDRO LUZ
Tratamento especial e moderno ex-assistente da S. C. Misericordia do Rio de Janeiro — Esp. em vias urinarias e molestias de crianças.
PHARMACIA LUZ. — Rua Frei Caneca, 52
PHONE: 4-1056.
Das 8 ás 10 e das 16 ás 19 horas.

Clinica Medico-cirurgica
Dr. Americo Caparica
Consultorio: — Rua Visconde do Rio Branco, 31 (sobrado)
DIARIAMENTE DAS 3 AS 6 HORAS
TELEPHONE, 2-2949.
Residencia — Rua Riachuelo, 50 TELEPHONE: 2-5227.

DOENÇAS SEXUAES E HYGIENE DA PROCREAÇÃO NO HOMEM
Dr. José de Albuquerque
Reserva para EXAME PRÉ-NUPCIAL
Diagnostico e tratamento da IMPOTENCIA [illegible] Carioca, 22 de 1 ás 6 horas

BLENORRHAGIA
Cura radical pela diathermia e raios ultra-violeta, methodo inteiramente novo no Brasil, o de melhores resultados actualmente conhecido: tratamento rapido cura em poucas applicações, indolores e sem o menor perigo (technica de Negelschmidt. Berlim, e Kowarschik. Vienna) Dr Docio Barcellos, ex-assistente da Faculdade de Medicina, medico da Polic. de Botafogo. das 9 ás 11 e das 3 ás 6. Tel. 3-0001. Avenida Rio Branco, 33.

Companhia de Navegação Lloyd Brasileiro

MOVIMENTO DOS NAVIOS
LINHAS COSTEIRAS
13 de setembro de 1930
Linhas — Navios — Portos — Chegadas e Saídas

Manáos-Buenos Aires		
"Santos", S. Luiz	11|9	11|0
"R. Alves", Rio	3|9	11|9
"Baependy", B. Aires	8|9	13|9
"D. Caxias", Santos	10|9	11|0
"C. Salles", Santos	11|9	11|0
Rio-Belém		
"A. Penna", Natal	12|9	12|9
"Manáos", Belém	11|9	13|9
"J. Alfredo", Natal	12|9	12|9
"Pará"		
Rio-Porto Alegre		
"Cte. Capella", Paran.	11|9	11|9
"C. Ripper", P. Alegre	10|9	13|9
"C. Alvim", Santos	12|9	12|0
Rio-Laguna		
"Miranda", Itajahy	12|0	13|0
Rio-Penedo		
"C. Vasconcellos", S. Salv	11|9	11|9
Rio-Tutoya		
"Tutoya", Santos	12|9	13|0
"Una", Aracaty	9|0	10|9
Recife-Porto Alegre		
"Borborema", S. Salv.	10|9	10|0
Pyrineus, Recife	11|9	14|0
"Bocaina", Rio	7|0	11|9
"Iguassu'", Maceió	9|9	10|0
"Mantiqueira", P. Alegre	10|9	14|9
"Ibiapaba", Paran.	10|9	10|0
Rio da Prata		
"Curityba", B. Aires	11|9	
"Joazeiro", B. Aires	7|9	
"Uru'", Paranag.	28|8	6|9
"Sergipe", Santos	31|8	10|9
Corumbá-Montevidéo		
"Paraguay", Rosario	9|9	9|9
Uruguay, P. Esp.	9|9	11|9
"Argentina", Corumbá	13|8	
Madeira		
"Campos", Santos	7|9	13|9
"Caxambu'", Santarém	7|9	7|9
"Tapajoz", Belém	8|9	10|9
Extra		
"Paran." reb. Cabed.	24|2	
"Parecys", P. Esperança		
"Quatoz, P. Esperança.		
"Bororós" A. Ladario		
"Amapoula", A Ladario em reparos		
Lagôa Mirim		
"Rio Grande"		
"Cahy"		
"Juncal"		
LINHAS TRANSATLANTICAS		
Santos-Hamburgo		
"C. Guimarães", Hamb.	30|7	10|9
"Bagé", Hamb.	14|8	25|8
"R. Soares", Hamb.	2|6	
"Santarem", Hamb.	31|8	20|9
"R. Barbosa", Havre	9|9	12|9
"A. Alexandrino", Rec.	5|9	6|9
"Cuyabá", Santos	30|8	12|9
"Ayuroca", Santos	3|9	27|9
Santos-Nova York		
"Lages", N. York	30|8	6|9
"Camamu'", N. York	7|9	18|9
"Cabedello"	4|9	5|9
"Parnahyba", Santos	26|8	15|9

PRECISA-SE DE EMPREGOS DE EMPREGADOS

OS ANNUNCIOS NESTA SECÇÃO SÃO PUBLICADOS GRATUITAMENTE POR TRES VEZES.

PRECISA-SE de um pequeno de 13 a 16 annos com pratica de seccos e molhados, que abone a sua conducta, e tenha attestado de vaccina. Rua dos Artistas n. 80, na Aldeia Campista.

OFFERECE-SE uma moça de 20 annos, muito educada e meiga, para fazer companhia a senhora de tratamento, fazendo pequenas costuras e serviços leves. Informações com o sr. Mello, á rua do Lavradio, n. 49-2º, andar.

RAPAZ casado com grande pratica de escripturação mercantil, e serviço bancario em geral, tendo boa referencia de 2 bancos da praça; offerece seus serviços por ordenado modico, cartas para J. N. Carvalho, neste jornal.

RAPAZ dispondo de algumas horas, durante o dia, offerece-se para cobrador ou outro qualquer serviço, dando as melhores referencias de sua conducta e carta de fiança; carta por obsequio para a redacção deste jornal para S. Paixão ou telephonar para 2-2107.

OFFERECE-SE um chauffeur, solteiro, possuindo os documentos necessarios que o habilitam a guiar caminhão ou carro particular. Aceita collocação fóra do Rio. Cartas para á rua Camerino, 89, a Augusto.

ALUGA-SE, á rua da Estrella n. 4, esplendido quarto de frente, em casa confortavel, tem telephone e garage, só a casal ou rapazes.

MOÇAS — Precisa-se de senhoritas que saibam tachygraphia e dactylographia e tambem para collocação de mercadorias de facil acceitação. Com o sr. L. Cunha, á rua do Rosario, 107, 1º andar; telephone: 3-4429.

MOÇA brasileira, conhecendo o serviço, offerece-se, para arrumadeira ou copeira, em casa de pequena familia. Quem precisar dirija-se á rua do Cattete, 288 sob.; tel. 5-1047.

OFFERECE-SE um cafeteiro pratico. Tratar das 10 horas em deante, Rua S. Frederico n. 4. Estacio de Sá.

OFFERECE-SE um rapaz casado para trabalhar das 17 horas em deante, não faz questão de serviço, nem ordenado. Cartas por obsequio no "Diario Carioca", para Martins.

UM rapaz que dá referencias, procura uma collocação em qualquer estabelecimento de diversões ou redacção, para trabalhar das 8 ás 12 horas da noite; não faz questão de grande ordenado. Cartas para P. W. Caetano, Rua Ibituruna, 124, casa 11.

OFFERECE-SE — Correspondente dactylographo em portuguez e allemão, facturista e correntista; offerece-se para qualquer escriptorio. Cartas por obsequio a H. M. nesta folha.

OFFERECE-SE um Electricista, habilitado em installações de luz e força, e montagens de machinas; cartas para este jornal; A. G.

OFFERECE-SE uma moça de 16 annos para serviços leves em casa de pequena familia, á rua Escobar, 27, S. Christovão.

PRECISA-SE de um rapaz de 17 a 18 annos, que tenha pratica na embalagem de café moido; escusado apresentar-se sem o respectivo documento tanto moral como commercial: trata-se. Reg Feijó, 119, esquina Alfandega, Café Pyramide.

VIAJANTE — Norte e Sul, bons conhecimentos e relações com casas de 1ª ordem nas principaes praças centraes e algumas intermediarias, está disponivel de outubro em deante para fabrica de calçados, drogas, productos chimicos e similares, vencimento fixo: 750$000, cada casa e modica commissão para ordenado. Boas referencias á disposição; cartas P. E. F. para o endereço acima neste jornal.

OFFERECE-SE um copeiro, ou arrumador, com todos os documentos. Telephonar por favor á 4-1334, ou 5-2365 á Goulart.

RAPAZ habil, sabendo ler e escrever, com boa calligraphia, offerece-se para qualquer trabalho. Cartas nesta redacção para Soares.

PRECISA-SE de arrumador que encere e lave pratos. Senador Dantas, 27

OFFERECE-SE um rapaz para servente de escriptorio ou pharmacia. Cartas na portaria deste jornal para Eduardo.

OFFERECE-SE um rapaz para qualquer serviço. Cartas neste jornal para B.

CONTRA-MESTRA — Precisa-se, com habilitações geraes de fiação e que queira se fazer. Procurar Fabrica Fiação de Algodão. Estação de Sapé. Linha Auxiliar.

OPERARIAS — Precisam-se meadeiras. Fabrica da Companhia Fiação de Algodão. Estação de Sapé. Linha Auxiliar.

SORVETES — Offerece-se pessoa com pratica desse fabrico, ou aceita socio para novidade no ramo. Rua do Cattete, 198.

AO COMMERCIO — Offerece-se um rapaz com 20 annos, conhecendo as ruas da cidade, com pratica de escriptorio, boa calligraphia, etc. Cartas neste jornal para Wanderley.

ELECTRICISTA chegado a pouco do Norte, bastante pratico em installações de luz e força, offerece os seus serviços nesta capital, interior ou Estados. Não cogita de grandes vantagens. E' obsequio procurar Joaquim Moreira. Rua das Laranjeiras, 457. (1ª casa).

OFFERECE-SE um rapaz, sabendo ler e escrever para limpeza, recados e cobranças ,de escriptorio, consultorio ou casa commercial. Cartas a S. F., rua José Hygino, 66-A, casa XI.

OFFERECE-SE um rapaz com bons costumes, para trabalhar como auxiliar de escripta. Sabe escrever á machina, e tem carta de conducta. Cartas para esta redacção, para Campos.

PRECISA-SE de uma empregada, de preferencia de cor, de 14 a 20 annos, para serviços leves: á rua Escobar n. 82 (S. Christovão) Paga-se 35$000, casa e comida.

COLLEGIO ou commercio: moço de 25 annos, com pratica de ensino de arthmetica e linguas, e de serviços de escriptorio ou armazem; offerece-se. Dirigir-se por favor a Alarico P. Barbosa, no largo do Machado, 15. Telep. 5-0351.

PROFESSORA diplomada e com longo tirocinio de magisterio, lecciona portuguez, francez, musica e piano a adultos e crianças, em suas casas ou fóra. Tel. 5-0873.

RAPAZ portuguez, chegado á pouco de Portugal offerece-se para casa de familia ou restaurante. Procurar: L. do Machado n. 45, quarto n. 3, Manoel Simões.

ESCAPHANDRISTA — Um homem moço, bem entendido nesse mister procura collocação, no Rio ou em qualquer dos Estados, dando as necessarias referencias; cartas para Escaphandrista, rua do Rezende n. 198.

PADARIA — Para serviços de reserva, contador de pão, cobranças, etc.; offerece-se um rapaz de 30 annos com todas as referencias e abonos de sua conducta. Cartas por favor, nesta redacção para Lucas.

COBRADOR, dando esclarecimentos de sua conducta, offerece-se para cobranças em casas commerciaes ou particular. Cartas, por obsequio a Léo, na redacção do "Diario Carioca". (826)

PRECISA-SE alugar uma machina de costura, pagando-se 15$ mensaes. Informa-se á rua Eneas Galvão, n. 41, Meyer. (Bonde José Bonifacio).

PRECISA-SE um rapaz de preferencia, portuguez, para arrumar e encerar. Rua Senador Dantas, n. 27.

MOÇAS ou senhoras, precisam-se duas para artigo de facil venda e altamente lucrativo. Tratar das 14 ás 17 horas, rua Conde Leopoldina, 148, casa VII.

OFFERECE-SE uma senhora estrangeira para arrumadeira, com grande pratica de costura, para casa de familia de tratamento; dando boas referencias; cartas na portaria deste jornal, dirigir a B. 27.909.

PRECISA-SE falar com mme. Boni da Silva, pede-se a quem souber de seu endereço, dar informações directamente para Caixa Postal 652—Rio, ao sr. S. G. da Costa.

PRECISA-SE perfumista que saiba fazer sabão liquido. Tratar até ás 11 horas, á rua Pedro Americo, 73-B.

PRECISA-SE vendedor para manteiga. Tratar pelo tel. 5-2265 até 11 horas.

PHARMACEUTICA. Offerece-se para dar nome a pharmacia. Tratar com o sr. Bittencourt, á rua Visconde de Inhauma n. 113.

ENFERMEIRA habilitada. Com pratica do Hospital São Francisco de Assis e da clinica do dr. Jorge Monjardino, faz curativos, applica injecções com toda a pericia: a preços modicos, na residencia dos srs. clientes, chamar pelo teleph.: 6-1185 ou 6-0281.

OFFERECE-SE um rapaz sabendo ler e escrever para limpeza recados e cobranças de escriptorio, consultorio ou casa commercial Cartas a S. F. Rua José Hygino, n. 66-A, casa XI.

PRECISA-SE de uma senhora, de meia edade, de Alagoas, ou do norte, para serviços domesticos em casa de familia nortista, garantindo-se bom tratamento. Casa, comida, ordenado inicial, 30$000, á rua S. Luiz Gonzaga, 216, casa 15

OPERARIAS — Precisam-se, com pratica de trabalhar em meadas. Procurar a fabrica da Companhia Fiação de Algodão, na estação de Sapé. Linha Auxiliar.

PRECISA-SE de uma moça para bomboniére. Prefere-se com pratica. Rua do Cattete, 198.

OFFERECE-SE um rapaz de 15 e 16 annos, chegado a pouco do Norte para serviços leves, ou demais serviços de casa commercial. Cartas por favor para á rua Miguel de Frias, 29, para Ruy Bahia Wanderley.

PRECISA-SE de um mocinha de 12 annos para pequenos serviços de pequena familia. Rua do Senado, 231, 5º andar.

MOÇA educada, offerece-se para casa de casal sem filhos, ou senhora só, de tratamento applica injecções, sabendo costurar e outros trabalhos, cartas, ou pessoalmente a rua General Severiano, 52, casa 6, Alice.

OFFERECE-SE um rapaz sério e honesto para limpeza e encerar, aqui no Rio ou em outro qualquer logar. Tenho quem se responsabilise por mim. Cartas para a portaria deste jornal, Rufino Lazaro de Miranda.

RAPAZ, activo, para commercio ou cobrador. Deseja empregar-se. Carta por favor. P. Mayo, rua Pedro I, 51, 1º andar.

QUEIRAM enviar suas costuras para a professora de córtes e modas. Lecciona bordado e costuras, a srta. Maria Severo; rua Conde de Leopoldina, 38.

J. CHAVES, academico de medicina, applica qualquer injecção, inclusive "914", á domicilio. Chamados á qualquer hora. Telephone: 5-3247.

RAPAZ, sabendo falar algumas linguas, com grande pratica de escripturação mercantil e contabilidade, offerece-se para trabalhar em escriptorio commercial. Cartas para a Caixa Postal, 3.012.

ESCAFANDISTA allemão, com longa pratica de sua arte, deseja collocar-se em qualquer companhia ou mesmo empresa particular Aceita collocação, mesmo nos Estados. Cartas para Fr. Prang. Rua do Rezende, 198.

GUARDA-LIVROS — Offerece-se um, com admiravel calligraphia e fafando varios idiomas. Dá excellentes referencias e garantias. Cartas nesta redacção a Pons.

AGENTES. Precisam-se, pagando-se boa commissão. Tratar das 13 ás 16 horas, á rua Conde Leopoldina, 148, casa VII, com José.

REMINGTON — Vende-se uma typo commercial para desoccupar logar. Negocio de occasião Com o sr. Mello na rua do Lavradio, 49-20, and., das 4 ás 7 horas da noite.

OFFERECE-SE uma moça para arrumadeira ou copeira; tratar á Avenida Salvador de Sá, 210.

OFFERECE-SE um cafeteiro com pratica de cozinha. Rua da America n. 180.

PRECISA-SE de um especialista de bombons e balas. Av. Rio Branco, 141, 1º andar, Sr. Marcos.

VENDEDORES — Precisa-se de rapazes habeis e intelligentes: rua Saphiras, 194 — Honorio Gurgel, Linha Auxiliar.

RAPAZ que trabalha á noite, em theatro, deseja arranjar um serviço das 8 ás 16 horas, em escriptorio, pharmacia, hotel, leiteria ou padaria. Não exige grande ordenado e tambem póde dar carta de fiança. Carta para Pedro J. C., nesta redacção.

RAPAZ com 25 annos, casado, diplomado em dactylographia dispõe de 2 horas (5 ás 7) e deseja collocação. Cartas para Belfort, á rua Cassiporé, 10 — Cascadura.

PROPRIETARIOS de autos particulares. Rapaz que conhece a mecanica, e par qualquer serviço domestico, inclusive encerar, pois trabalhou 5 annos na casa de uma familia de grande conceito em Petropolis, offerece seus serviços. Telephonar por favor para 5-0523; chamar sr. Mello.

OFFERECE-SE um rapaz, conhecendo, perfeitamente a nossa capital, para qualquer serviço. Telephonar por favor a 5-2365 ou 41|334, para Goulart.

CHOCOLATES — Ex-technico de uma das mais importantes fabricas do norte do Brasil, conhecendo a fundo esse fabrico, assim como balas, caramellos, confeitos e outros artigos, deseja trabalhar em industria de movimento, habilitado com as machinas mais modernas, para grandes producções. Rua do Cattete, 193.

PRECISA-SE de uma empregada para serviços domesticos. Tratar, á rua Conde Bomfim, n. 569 Reis Principe.

CARNES VERDES

O QUE A POPULACÃO VAE COMER HOJE
A matança de hontem

NO MATADOURO DE SANTA CRUZ

No Matadouro de S. Cruz foram abatidos 443 bois, 46 vitellos, 135 porcos, 14 carneiros e 2 cabritos.

Foram vendidos para a cidade: 207 bois, 42 vitellos, 89 1|2 porcos, 14 carneiros e dois cabritos.

Foram vendidos para os suburbios: 127 3|4 rezes, 4 1|2 vitellos e 3 porcos.

Foram rejeitados 7 2|8 de rezes 1 vitello e 4 porcos.

No Entreposto de S. Diogo vigoraram os seguintes preços para os retalhistas:

Rezes	1$200 a 1$400
Vitellos	1$700
Porcos	2$700 a 3$000
Carneiros	3$000 a 3$200
Cabritos	3$000 a 3$200

Foram recolhidos aos curraes 506 bois, 58 vitellos, 12 porcos e 20 carneiros.

Existe nos campos de Santa Cruz: 1.428 bois, 150 vitelos e 158 porcos.

NO MATADOURO DE MENDES
Frigorifico "Anglo"

No Matadouro de Mendes foram abatidos 269 bois e 53 vitellos.

Foram vendidos para a cidade: 18 bois e 5 vitellos.

Foram vendidos para os suburbios: 165 bois e 9 vitellos.

Para os frigorificos do Cáes do Porto: 86 bois e 49 vitellos.

Vigoraram os seguintes preços para os retalhistas:

Rezes	1$320
Vitellos	1$700
Porcos	3$000

INSPECTORIA DE VEHICULOS

INFRACÇÕES DO REGULAMENTO DO TRANSITO E DOCUMENTOS APPREENDIDOS

Por excesso de velocidade — Carga, ns.: 55 — 75 — 370 — 581 — 3649 — 5111 — 5133 — 5349 Passageiros, ns.: 130 — 1556 — 1752 — 1767 — 2514 — 4002 — 3984 — 4825 — 5939 — 5669 — 5817 — 5981 — 6375 — 6430 — 7897 — 8946 — 9353 — 9361 — 9398 — 9730 — 10538 — 10815 — 10894 — 11268 — 12011 — 12929 — 13193 — 13579 — 13740 — 13973 — 13993 — 14057 — 14179 — 14243 — 14407.

Estacionar em logar não permittido — Carga, n.: 843. Passageiros, ns.: 1106 — 1283 — 1904 — 3830 — 6090 — 6312 — 7655 — 8773 — 11257 — 11307 — 11412 — 13707 — 14464.

Por desobediencia ao signal — Carga, ns.: 983 — 4301 — 4409 — 5963 — 6224. Experiencia, ns.: 155 — 117. Passageiros, ns.: 346 — 787 1959 — 2068 — 2633 — 3941 — 4059 — 4692 — 5503 — 5698 — 6651 — 7018 — 7336 — 8759 — 8680 — 10501 — 11002 — 13430 — 13662.

Transferida a agencia postal de Paquetá, no Estado de São Paulo

O director geral dos Correios, dr Severino Neiva, por conveniencia do serviço, mandou transferir a agencia postal de Paquetá, no E. de S. Paulo, para a estação inicial da E. F. Ingleza, ficando a referida agencia, dor'avante, com esta demonimação.

CAPITAL 100 REIS

Diario Carioca

INTERIOR 200 REIS

Director : J. E. DE MACEDO SOARES

Anno III — Numero 691 | Rio de Janeiro, Domingo, 14 de Setembro de 1930 | Praça Tiradentes nº 77

O PROCURADOR CRIMINAL DR. LUIZ GALLOTTI IRÁ PERDER O SEU MANDATO DE DEPUTADO ESTADUAL?

UMA INDICAÇÃO Á ASSEMBLÉA CATHARINENSE

Luiz Gallotti

Os factos politicos desenrolados em Montes Claros, no Estado de Minas Geraes, durante a presidencia do dr. Antonio Carlos, são de hontem, para que precisemos explanar aqui, referencias, querendo relembral-os.

Quando se procedeu ao inquerito para apurar das responsabilidades dos implicados nos conflictos sangrentos daquella localidade mineira, o dr. Pires de Albuquerque, procurador geral da Republica, no intuito de proteger seus apparentados, aproveitando todos os momentos favoraveis ao seu velho habito, indicou o nome do dr. Luiz Gallotti para ir, como representante da Justiça Federal, acompanhar a formação de culpa dos accusados, que se procedeu em Montes Claros, sendo feita a nomeação pelo governo que o enviou na qualidade de procurador criminal da Republica.

Assim, estava mais uma vez satisfeita a vontade dos magnatas desse paiz de "camaradas", onde recrudesce, dia a dia, o regimen do "filhotismo" politico.

As leis do paiz, porém, são consideradas sempre, como letra morta, para ceder logar ao capricho dos que tudo querem, embora, com prejuizos, não pequenos, para a collectividade.

Ora, por uma indicação do dr. Dorval Melchiades apresentada á Assembléa Legislativa de Santa Catharina, verifica-se que o dr. Luiz Gallotti, sendo deputado estadual por aquelle Estado, não poderia ter aceitado a nomeação de procurador criminal da Republica, sem que se tornasse nullo "ipso facto" o mandato politico conferido pelos seus coestadoanos.

Isto vem mostrar que a se proceder dentro das leis, o beneficio como foi favorecido o dr. Luiz Gallotti, prejudicou por outro lado os seus interesses, certo, que a assembléa do Estado tomará em conta o requerido, muito justamente, pelo dr. Dorval Melchiades, considerando perdido o mandato de deputado estadual do já citado dr. Luiz Gallotti, pelas razões expostas.

Transcrevemos abaixo a indicação referida e que foi publicada pelo "Republica", de Florianopolis, de 20 de agosto:

"Continuando com a palavra o sr. Dorval Melchiades justifica e envia á mesa a seguinte

INDICAÇAO

Considerando que a Constituição do Estado no seu art. 19 estipula que: "nenhum deputado, **desde que tenha sido eleito,** poderá celebrar contratos com o **Governo Federal** ou do Estado, nem **delles** aceitar, sem licença da Assembléa, commissões ou **empregos** remunerados..." e no paragrapho unico do mencionado artigo diz: "A inobservancia dos preceitos contidos neste artigo determina a perda do mandato, que será decretada pela Assembléa";

Considerando que a reforma constitucional de 1928 quiz frisar a necessidade da independencia, que deve haver entre os Poderes constituidos, estabelecendo a cluausula: — "desde que tenha sido eleito" — o que abrange todo o mandato, quando a de 1910 em seu art. 13 vedava a aceitação de cargos somente: "durante os mezes de sessão";

Considerando que o distincto deputado dr. **Luiz Gallotti aceitou do Governo Federal a nomeação de procurador criminal da Republica, tendo até, ultimamente, o seu nome estado em notoriedade publica, quando foi elle encarregado do inquerito do ruidoso caso de Montes Claros (Minas Geraes);**

Considerando que os **actos oriundos da 1ª Commissão, sob a sua illustrada relatoria, poderão inquinar de nullidade os desta Assembléa;**

Indico que a Assembléa Legislativa declare ter o dr. Luiz Gallotti perdido o mandato de deputado estadual, pelo facto de haver aceito o cargo de procurador criminal da Republica, sem licença desta Assembléa.

S. S. da Assembléa Legislativa de S. Catharina, 19 de agosto de 1930. — Dorval Melchiades — A' imprimir e á 1ª Commissão."

Por ter sido causador de um abalroamento

SUSPENSO UM GUARDA-CHAVES DA CENTRAL DO BRASIL

Attendendo ao que propoz a directoria da E. F. Central do Brasil, o ministro da Viação suspendeu, hontem, por tres mezes, do exercicio de suas funcções, o guarda-chaves de 2ª classe daquella ferrovia Jeronymo dos Santos, indicado como causador do abalroamento da composição do trem S U O-3, com as locomotivas 722 e 250, occorrido no pateo da estação no Norte, no Estado de S. Paulo.

A exposição canina, de hoje, em Nictheroy, será na séde do Cricket Club

O Brasil Kennel Club realiza, hoje, em um bello recanto da praça de sports do Cricket Club, em Nictheroy, uma grande Exposição Canina Internacional.

Haverá uma parte de trabalhos de ensino, na qual tomarão parte um casal de policiaes, que executará provas internacionaes de obediencia, saltos e pistagem.

O certamen será honrado com a presença do dr. Castro Guimarães, prefeito municipal, sendo iniciado ás 13 1|2 horas, com entrada pela rua Miguel de Frias.

As inscripções, de todas as raças, serão encerradas, hoje, na secretaria do Kennel Club, á ladeira Senador Dantas, 7, phone 2-2660, e á rua Dr. Paulo Cesar, 147, em Nictheroy, havendo ingresso na bilheteria á disposição do publico.

Grande desfalque na 2ª collectoria de Juiz de Fóra

O COLLECTOR FRANCISCO POLLIELI DESAPPARECEU COM A QUANTIA DE 400 CONTOS

JUIZ DE FO'RA, 13 (Pelo telephone) — Acaba de se verificar, nessa cidade, um formidavel desfalque na 2ª collectoria estadual.

Esta repartição publica foi lesada em cerca de 400 contos de réis, victima da deshonestidade do collector estadual Francisco Pollieli, que desappareceu, levando aquella vultosa quantia.

A policia, immediatamente, abriu inquerito, para apurar o caso, pondo-se no encalço do criminoso foragido.

A FIRMA RAMOS PINTO E O JUBILEO DE SUA FUNDAÇÃO

CARINHOSA OFFERTA AO "DAIRIO CARIOCA"

A conceituada firma Adriano Ramos Pinto & Irmãos Ltda. commemora, hoje, o 50º anniversario de sua fundação.

E, por este motivo, fez distribuir, por intermedio de seus representantes nesta capital, os srs. José Constante & Cia., varios brindes á imprensa. Ao DIARIO CARIOCA, a referida firma offertou 3 garrafas de precioso vinho, engarrafado ha 50 annos; e um elegante livro, de magnifica feitura, contendo o historico daquella casa, desde a sua fundação.

Os srs. Adriano Ramos Pinto & C., que são os fabricantes dos vinhos do Porto de fama mundial Ramos Pinto, ha muito tempo, offereceram á cidade do Rio de Janeiro uma linda fonte artistica, a qual enfeita, ainda hoje, o jardim da Gloria.

Gratos, portanto, aos industriaes lusitanos srs. Adriano Ramos Pinto, e aos seus representantes, nesta capital, srs. José Constante & Cia.

O auto-caminhão tombou na Estrada Velha de Irajá

UM INDUSTRIAL BASTANTE FERIDO

Registrou-se, hontem, á noite, na Estrada Velha de Irajá, na esquina da Estrada da Pavuna, um desastre de lamentaveis consequencias.

Antonio Carneiro da Rocha, de côr branca, portuguez, com 58 annos de edade, casado, industrial, residente á rua da Pavuna n. 14, quando viajáva em um auto-caminhão de sua propriedade, que era dirigido pelo ajudante de chauffeur Cicero de tal, ao fazer a curva, na esquina das duas estradas acima referidas, succedeu que, por haver demasiado se enterrado na areia uma das rodas do auto, o vehiculo tombou, atirando o industrial por terra.

Soffreu elle, em consequencia, forte ferimento no pé direito, contusões e escoriações generalizadas.

O ferido recebeu curativos no Posto da Assistencia do Meyer, sendo, em seguida, internado no Hospital de Prompto Soccorro.

Um negociante baleado, em Botafogo

AGGREDIU-O UM DE SEUS FREGUEZES, QUE FUGIU EM SEGUIDA

E' estabelecido com o "Café Esperança", na rua General Polydoro numero 137, em Botafogo, Manoel dos Santos Ferreira, de côr branca, portuguez, com 38 annos de edade, casado, negociante, morador na rua Paulino Fernandes n. 70.

Hontem, á noite, entraram em seu estabelecimento, onde se sentaram em torno de uma das mesas, tres freguezes. Finda a consumação, na hora das contas, houve uma desintelligencia entre o negociante e os tres freguezes. Em meio da contenda, quando mais acalorada ia a discussão, succedeu que um dos taes freguezes, de todos o mais exaltado, sacando de uma arma de fogo, desfechou um tiro contra o negociante, que foi attingido pelo projectil no braço direito.

Após á façanha, os freguezes turbulentos com o sanguinário, conseguiram escapar á acção da policia do 7º districto.

O ferido recebeu curativos no Posto Central de Assistencia, sendo em seguida removido para sua residencia.

O pic-nic de hoje, do Club dos Fenianos, nas represas do Rio d'Ouro

Recebemos da directoria do Club dos Fenianos um cartão de convite para o pic-nic que o mesmo Club realizará, hoje, nas tradicionaes represas do Rio d'Ouro.

A partida da séde social será ás 6 horas da manhã, partindo o trem especial da estação Francisco Sá, ás 7 horas, em ponto, com destino ao local da excursão.

Muito gratos pela gentileza do festejado club, que tantos louros tem sabido colher nas pugnas carnavalescas.

Policia Militar do Districto Federal

ASSISTENCIA DO PESSOAL

Serviço para hoje:

Uniforme, 6º (kaki).

Superior de dia, cap. Santos Junior; official de dia ao quartel general, capitão Soldo; medico de dia, 2º ten. dr. Farias; medico de promptidão, 1º ten. dr. Leite; pharmaceutico de dia, 2º ten. Climaco; interno de dia, academico Costa; ronda com o superior de dia, 2º ten. Alcindor; football, 2º ten. Bellerophonte; prado, 2º ten. Moraes (Derby Club); guarda ao quartel general, sargento V. Boas; guarda da Amortização, 2º ten. Sobrinho; guarda da Moeda, 2º ten. Pinheiro Junior; guarda do Thesouro, 2º ten. Pereira de Souza; promptidão no quartel general, 2º ten. Jacintho e aspirante Waldemar Nobre; ronda especial, fornecem os seguintes corpos: 3º B. I. 1 sargento e R. C. 2 sargentos; auxiliar do official de dia ao Q. G., sargento Abdias; enfermeiros de promptidão ao Q. G., cabo Jayme; musica de promptidão, das 11 ás 14, 4º B. I.; piquete ao quartel general, 2 corneteiros da P. P., ordens á Assistencia do Pessoal, 2 praças da C. Mtr., motocyclista de dia, soldado Leite.

Nos corpos

Dia — No 1º batalhão, 1º ten. Pessoa; no 2º, cap. Meira Lima; no 3º, cap. Celestino; no 4º, cap. Affonso; no 5º, 2º ten. Gonçalves ;no 6º, 1º ten. Péres; no Regimento de Cavallaria, 1º ten. Guimarães Junior; no C. de S. Auxiliares, 2º ten. Antenor; na C. de Metralhadoras, asp. Jorge; guarda Supremo Tribunal, sargento Lima; guarda, Palacio Justiça, sargento Almeida.

Promptidão — Asp. Juventino; 1º ten. Laga; 1º ten. Waldemar; 2º ten. Jocelyn; asp. M. Azevedo; 2º ten. Archanjo; 2º ten. Herminio.

OBJECTO ACHADO

Acha-se nesta repartição para ser entregue ao seu legitimo dono, um binoculo, encontrado em um bonde, por uma praça desta Policia Militar.

— Serviço para amanhã:

Uniforme 6º (kaki).

Superior de dia, cap. Faustino; official de dia ao quartel general, cap. Castello; medico de dia, 2º ten. hon. dr. Pedro Chaves; medico de promptidão, 1º ten. dr. Ribeiro Dias; pharmaceutico de dia, 2º ten. Adhemar; dentista de dia, 1º ten. grad. Castro; interno de dia, academico Milton; ronda com o superior de dia, 2º ten. I. Campos; guarda do quartel general, sargento Campos; guarda da Amortização, 2º ten. Servulo; guarda da Moeda, 2º ten. F. de Araujo; guarda do Thesouro, 2º ten. Dorna; promptidão no quartel general, 2º ten. Barbariz e aspirante Camargo; ronda especial, fornecem os corpos abaixo: 3 B. I., 1 sargento e R. C., 2 sargentos; auxiliar do official de dia ao Q. G. sargento Dylahyr; enfermeiro de promptidão ao Q. G., soldado Godofredo; musica de promptidão, a do 1º B. I.; piquete ao quartel general, 2 corneteiros da P. P.; ordens á Assistencia do Pessoal, 2 praças da Cmtr.; motocyclista de dia, cabo José.

Nos corpos:

Dia — No 1º batalhão, 1º ten. Nobrega; no 2º, cap. Ferraz; no 3º, 2º ten. Lothario; no 4º, 1º ten. L. Costa; no 5º, 1º ten. Roballo; no 6º, cap. Dino; no Regimento de Cavallaria, 1º ten. Pasqualino; no C. de S. Auxiliares, aspirante Aristides; na C. de Metralhadoras, 2º ten. Euclydes; guarda Supremo Tribunal, sargento Pereira; guarda P. da Justiça, sargento Queiroz.

Promptidão — 2º ten. J. Dias; 2º ten. Annibal; asp. Mario; 2º ten. Oliveira; asp. Neves; asp. Leite; asp. Cunha.

Junta de Inspecção de Saude — Capitão dr. Cartaxo, 1º ten. dr. Calaza e 2º ten. hon. dr. Mendonça.

Pagamentos de amanhã

Na Primeira Pagadoria do Thesouro Nacional serão pagas, amanhã, 15, as seguintes folhas do decimo terceiro dia util:

Diversas pensões da Marinha de A a Z.

O OURO DA CAIXA DE "EXTABILIZAÇÃO"

Foi assim concluido hontem o balanço semanal da Caixa de Estabilização:

Ouro em deposito — Existencia nesta data: Libras esterlinas 2.032.932-0-0 Rs. 53.513:559$070; dollares americanos 1.393.960,00 Rs. 10.899:801$910; francos francezes 170.200,00 Rs...... 274:514$970; marcos allemães, ... 940.270,00 Rs. 1.872:303$310; pesetas.. 726.013,00 Rs 1.170:989$590; Rs brasileiros 15:480$000 Rs. 70:698$090; outras moedas Rs. 329:959$720; total em moedas Rs. 98.131:626$660. Em barra,.... 3.955.103, grs. 373 de ouro fino Rs... 49.750:573$640. Total Rs. .... 147.892:400$500.

Notas em circulação — De diversos valores Rs. 147.879:580$000; importancia paga em moeda divisionaria Rs. 2:820$500. Rs. 147.882:400$500.

MACEDO SOARES VAE SAIR DA PRISÃO

O DESPACHO DO JUIZ OCTAVIO KELLY

Macedo Soares

No dia dezesete do corrente, será posto em liberdade, o nosso director, dr. José Eduardo de Macedo Soares, que está cumprindo a pena a que foi condemnado em virtude de um processo que lhe foi movido pelo Ministerio Publico, por solicitação do ministro procurador geral da Republica, sr. Pires e Albuquerque, que considerou injuriosas á sua pessoa affirmações feitas nesta folha pelo referido jornalista, a proposito de uma questão de interesse publico.

Como esteja prestes a extinguir-se o prazo da pena que foi imposta a Macedo Soares, o illustre advogado dr. Justo Mendes de Moraes requereu ao juiz federal da 2ª Vara, dr. Octavio Kelly, fossem dadas as providencias necessarias para que nosso preclaro director seja posto em liberdade, na data já referida.

O despacho é do teôr seguinte:

"Defiro a 2ª parte da petição de fls. 271. Em falta de disposição expressa da lei penal, que estabeleça criterio diverso para a contagem dos prazos das penas fixadas em "mezes" e de se recorrer á legislação subsidiaria no tocante á especie. O Cod. Civ., no art. 125, paragrapho 3º, manda considerar "mez" o periodo successivo de trinta dias completos, reproducção, aliás, do direito anterior firmado no Ord. L. III Tit. 13º, na "Nova Consol." de C. de Carva, artigo 49, em las. Linhas do Per. e Souza, nota 225 e na Theoria Ger. de Dir. de Cl. Bevil. paragrapho 59. A jurisprudencia tambem assim já o entendeu, nos accs. numeros 3.641 de 1914 e 8.087, de 1921, considerando equivalente a "noventa dias" o proza de "tres mezes" da prisão administrativa do art. 356, 2ª alinea da P. II do decr. n. 3.084 de 1898 ("Rev. do Sup. Trib. Fed., vol. III, 1ª parte p. 308 vol. 49 p. 29), intelligencia tambem esposada nas razões de decidir do acc. n. 7.721 de 1921 ("Rev. cit. vol. 42 p. 14") D. Fed., 11 de setembro de 1930. (a) **Octavio Kelly".**

Assassinou o freguez a tiros de revolver

Na noite de ante-hontem, no botequim da praça Marechal Deodoro, n. 122, da firma Lagen & Garcia, reuniram-se, entrando a bebericar: Carlos Bay, allemão, de 30 annos de edade, encarregado geral da secção de recebimentos de cargas das officinas Ford Motor Company, residente á rua da Liberdade, n. 36; Miguel Schineider, fiscal geral; Emilio Lazaro, e João Carlos, todos empregados da alludida officina.

Depois de muito beberem, já alta madrugada, Schneider chamou o garçon, afim de pagar a despesa feita, dando para isso uma cedula de .... 20$000.

O garçon cobrou-se de dez garrafas de cervejas, o que levou Schneider e os companheiros a protestarem, pois, anteriormente, João Carlos havia pago quatro das garrafas servidas.

Entre o garçou e os freguezes estabeleceu-se forte contenda, na qual tambem tomou parte o gerente do estabelecimento, de nome José de tal. Palavra puxa palavra, os animos foram tornando-se exaltados.

Esquentados pelo alcool, os empregados da Ford Motor Company protestavam contra a attitude do garçon e do gerente do botequim.

A custo, o gerente, José, resolveu cobrar apenas as seis garrafas, conforme reclamavam os operarios.

Paga a despesa, os referidos operarios retiraram-se, indo para a rua, afim de esperarem o bonde. Na rua, os quatro homens commentavam o succedido, o que faziam em altas vozes.

O gerente José de tal, individuo de máos instinctos, vendo os operarios reunidos, armou-se de um revolver e chegando á porta do botequim fez dois disparos contra o grupo.

Os projectis foram attingir a Carlos Bay, no peito esquerdo, prostando-o ao sólo gravemente ferido.

Os demais operarios, vendo o companheiro tombar, correram a soccorrel-o, emquanto o garçon e o gerente, aproveitando-se da confusão, fugiram.

Chamada a Assitencia, o infeliz allemão foi transportado para o Posto Central, onde veiu á fallecer, quando era soccorrido, sendo seu cadaver removido para o necroterio do Instituto Medico Legal.

A policia do 10º districto tomou conhecimento do facto e abriu o respectivo inquerito, estando no elcanço dos criminosos.

AS EMBAIXATRIZES DA BELLEZA VISITAM A CIDADE DE SANTOS

SANTOS, 13 (A. A.) — Reina grande enthusiasmo, nesta cidade, pela visita das "misses" européas, vindas da capital do Estado, visita essa que foi promovida pelo jornalista Nascimento Junior, director da "A Tribuna" daqui.

A chegada das embaixatrizes européas, que viajaram em automoveis, estava marcada para ás 11 horas da manhã.

Muito antes, porém, as ruas já se achavam apinhadas de povo, que queria vêr e ovacionar as distinctas visitantes.

Houve, entretanto, um atraso na chegada das misses, entrando o cortejo na cidade sómente ás 13 1|2 horas, sem comtudo prejudicar a recepção, que foi brilhantissima.

Após um passeio pelas ruas principaes da cidade, foram as representantes da belleza européa, conduzidas ao Parque-Balneario, onde almoçaram.

A seguir, as gentis embaixatrizes da belleza foram conduzidas ao salão de festas afim de serem apresentadas á sociedade santista e assistirem ao chá dansante promovido em sua honra.

A recepção esteve encantadora, tendo a festa proseguido com grande animação, até ás 17 horas, quando as gentis visitantes regressaram á capital.

Devido a ter havido atraso da execução do programma, parte do mesmo ficou prejudicado.

Miss Portugal tambem visitou a nossa cidade, porém o fez em caracter particular, tendo viajado em companhia do consul portuguez, em S. Paulo e sua exma. familia.

A representante de Portugal foi festivamente recebida por uma commissão da colonia e visitou a Beneficencia Portugueza, bem assim as praias.

A senhorita Fernanda Gonçalves, acompanhada de sua comitiva, almoçou no Parque Balneario, e após mais alguns passeios, á tarde, regressou a capital.

Vae ser inaugurada a estação telegraphica Correntes, no Piauhy

O ministro da Viação autorizou ao director dos Telegraphos inaugurar a estação telegraphica de Correntes, no Estado do Piauhy.

Qual a melhor declamadora brasileira?

INICIA-SE, SOB PRENUNCIOS DE FRANCO SUCCESSO, ESSE ELEGANTE CONCURSO DO "DIARIO CARIOCA"

As perspectivas em torno do brilhante concurso que o "Diario Carioca" instituiu e inicia, para proclamação da melhor declamadora brasileira, são francamente favoraveis a um exito notavel.

As bases redigidas e publicadas, foram aceitas pela opinião publica com um acatamento digno do mais carinhoso registro e enaltecidas como capazes, pela sua severidade, de promover a consagração da "diseuse" patricia, realmente detentora dos predicados inherentes á declamadora mais ou menos perfeita.

O pugillo dos elementos que cultuam a poesia, transmittindo-a, aos que nella vêm uma das mais sublimes sensações de prazer espiritual, sob o jogo das expressões physionomicas, os gestos e as modulações rythmadas da voz, é formado pelos nomes mais destacados da sociedade e da arte brasileiras. Este facto é, por si, uma garantia indiscutivel do brilho que se reflectirá no certamen e da elegancia que circumdará a atmosphera sob a qual terá elle o impulso das realizações majestosas.

Francesca Noziéres, Didi Caillet, Nênê Barouquel, Lou Moreira Santos, Zita Coelho Netto, Lucia Lobo, Maria Sabina, Aracy Faria, Virginia Lazzaro, Eugenia Alvaro Moreyra, Branca Dias Baptista e tantas que a memoria não recorda, no momento, todas são synonimos de triumpho, valor.

E um plebiscito que se processa no meio de summidades desse jaez, artistica e socialmente referindo, dispensa quaesquer commentarios, ou apresentação, porque tem na citação dos seus nomes o bastante para o seu maior elogio.

O "Diario Carioca" publicará, por estes dias, integralmente, as condições do Concurso, as quaes, aliás, já são conhecidas dos seus leitores através um resumo publicado conjunctamente com a nota em que era tornado publico o lançamento do certamen.

As cedulas destinadas ao suffragio popular, de accordo com a primeira das tres phases estabelecidas, serão publicadas, diariamente, no alto da segunda pagina.

A urna que receberá essas cedulas encontra-se á porta principal das officinas do "Diario Carioca".

As apurações, que serão em numero de seis, realizar-se-ão aos sabbados, ás dezeseis horas, na sala de redacção do jornal, devendo a primeira ser effectivada no proximo sabbado, dia vinte do corrente.

Daremos informes pormenorizados a quantos nol-os solicitarem.